

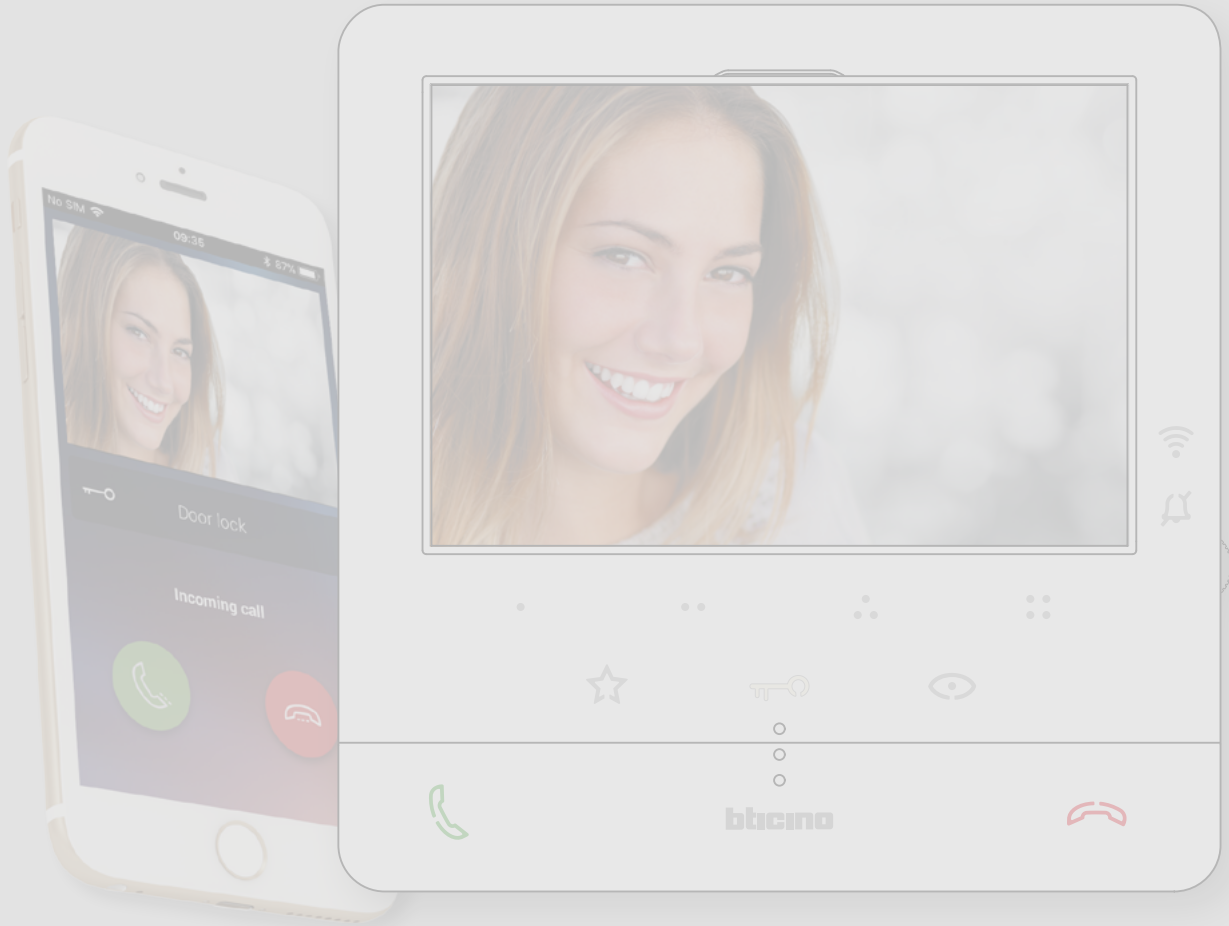

Classe100 X16E

Kullanım ve kurulum kılavuzu

bticino



İçindekiler

Hızlı Başlangıç Rehberi	5
Çağrıya cevap ver	5
Kameraların bir otomatik açılmasını ve devirsel modunu yapın	7
Başka bir oda veya daire çağır (interkom)	9
Bir akıllı telefonu ayırır	11
Bir kullanıcıyı ayır	12
App Door Entry CLASSE100X uygulamasından Home page'ı kişiselleştirin	14
Genel bilgiler	16
Uyarılar ve öneriler	16
Uyarılar ve tüketici hakları	17
Ön görünüm	18
Fonksiyon ve durum LED'i tuşları	18
Arka görünüm	20
Kurulum	21
Boyutsal veriler ve önerilen kurulum yükseklikleri	21
Duvara kurulum	21
Masaüstü tabanı üzerinde kurulum 344692 (seçimlik)	23
Konfigürasyon	25
Programlanabilir tuşları programlama	26
Cihazdan kullanımı	33
Fonksiyonlar	33
Çağrıya cevap ver	33
Başka bir oda veya daire çağır (interkom)	34
Gp doğrudan otomatik başlatma veya kameralar	36
NETATMO kameralar	38
Kilit açma	41
Çağrı cihazı	42
Hizmetler	43
Endüktif döngü	43
Kapı durumu	44
Profesyonel stüdyo	45
Güvenli kilit	46
Cihaz Ayarlamalar ve Ayarları	47
Joystick kullanımı	47
Wi-Fi düzenlemeler ve ayarları	48
Ayarlar	59
App Door Entry CLASSE100X uygulaması tarafından kullanım	62
Giriş	62
Hesap kaydı	63
Yetkilendirme	65
Şifremi unuttum	66
Yardım	67
FAQ	68
Günlük gönderme	68
Cihaz eşleştirme	69
Ana sayfa	78
Kameraları veya Giriş Panellerini görüntüler	79
Kilitleri açın	81
Merdiven ışıkları	81
Görüntülü interkom çağırısı alma	82
Evi çağır: Classe 100 X16E'nizi çağırın	86

Menü	88
Kullanıcılar	89
Ayarlar	94
Hesap	108
NETATMO kameralar	117



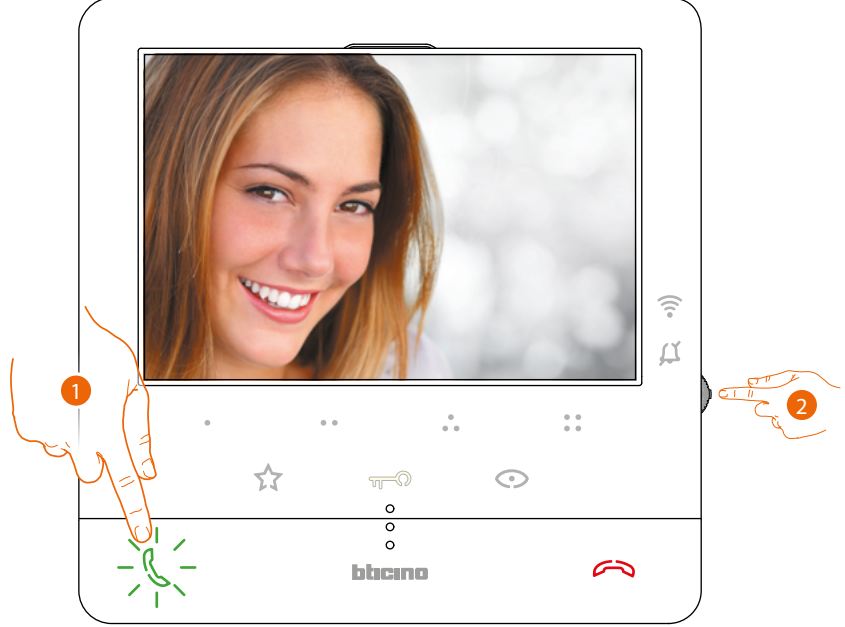

Hızlı Başlangıç Rehberi

Çağrıya cevap ver



1. Çağrıya cevaplamak için dokununuz.
2. Çağrı sırasında, gerekirse, ses/video parametreleri ayar simgelerini görüntülemek için joystick'e basın.



3. Değerini değiştirmek istediğiniz parametre tipini seçmek için joystick'i yukarı/aşağı doğru kullanarak (aşağıdaki tabloya bakın) birini seçin:
 -  Hoparlör seviyesi (Parametre sadece aktif ses ile ayarlanabilir);
 -  Görüntü parlaklığı;
 -  Görüntü kontrastı;
 -  Görüntü rengi.

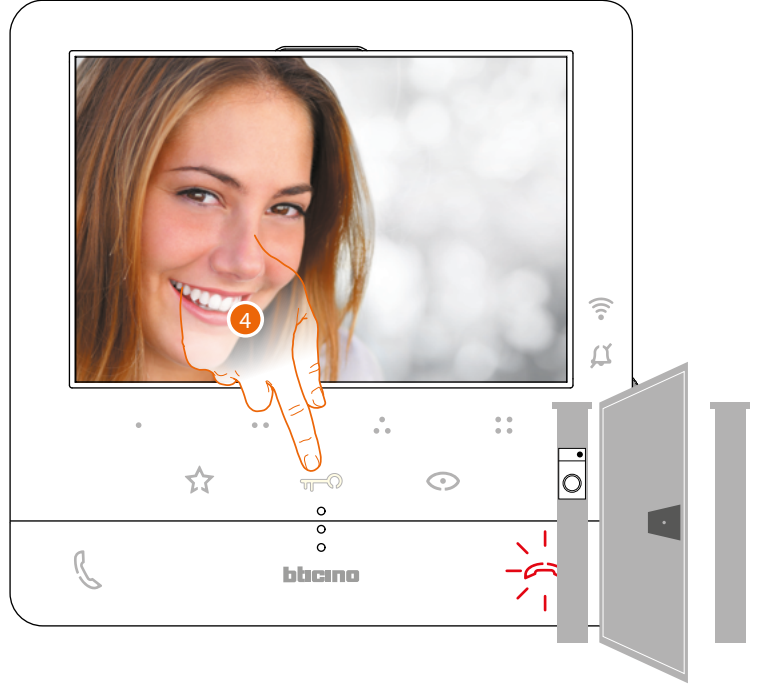

4. Ana Giriş Panelindeki kilidi açmak için dokununuz.

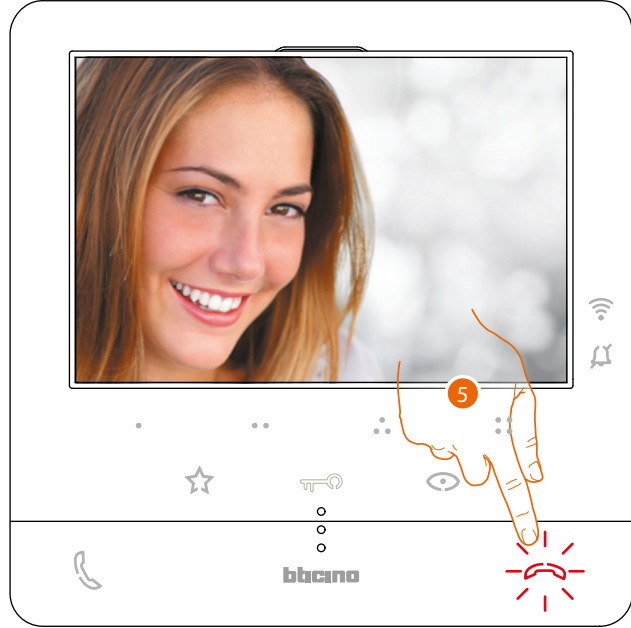

5. Çağrıyı sonlandırmak için dokununuz.

Kameraların bir otomatik açılmasını ve devirsel modunu yapın

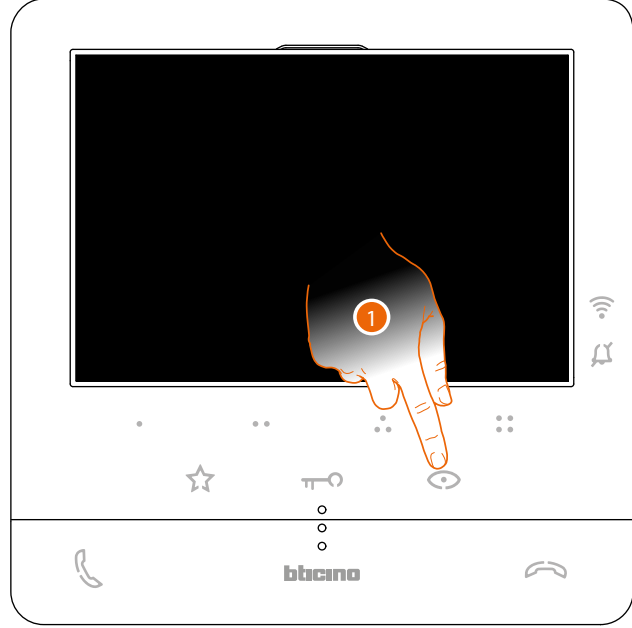

1. Giriş Panellerini veya kameraları sisteminizde görüntülemek için dokununuz.

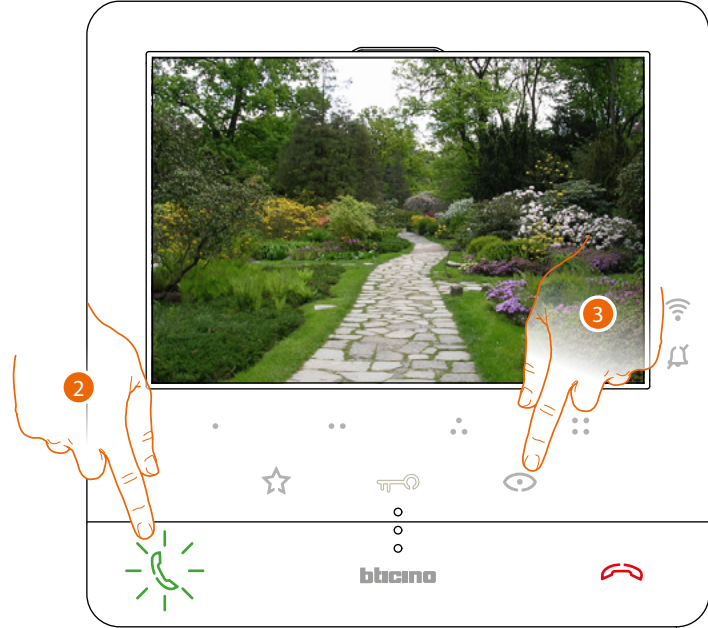

2. Ses iletişimini faalleştirmek için gerekirse dokununuz
3. Başka bir Giriş Panelini veya kamerayı görselleştirmeye geçmek için dokununuz (devirsel mod aracılığıyla), bir kameradan diğerine geçiş sırasında tuşu yanar.

Not: Sesi faalleştirmeden bile bir kameradan diğerine geçebilirsiniz.

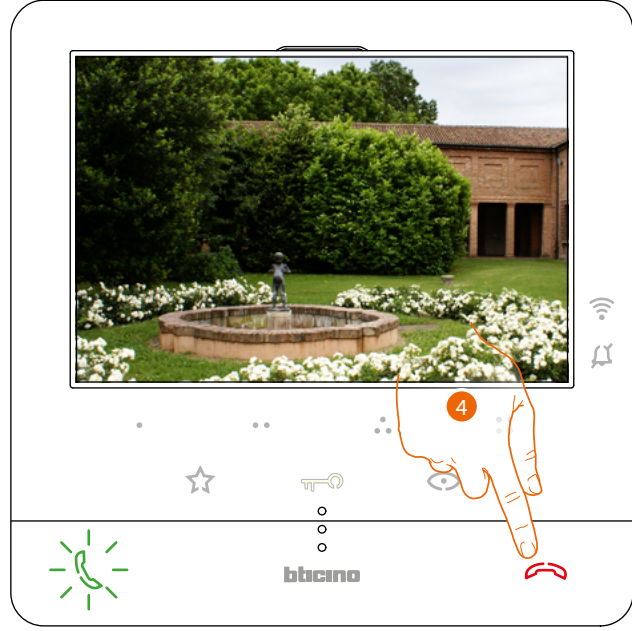

4. Kamera görüntüsünü kapatmak için dokunun veya kapanma süresini bekleyin.

Başka bir oda veya daire çağır (interkom)

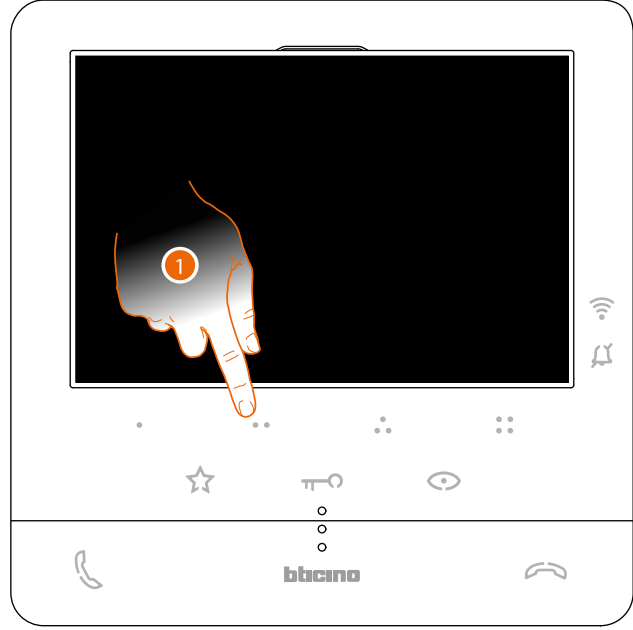

1. Dahili ünite ile iletişimi etkinleştirmek için programlanabilir tuşa ●● (örneğin) dokunun (örn. 2 olarak yapılandırılmış)

Not: Belirli bir Dahili üniteyi çağırmak için kullanılacak programlanabilir tuş, kurulumu yapan kişi tarafından tanımlanır (bkz. [Programlanabilir tuşları programlama](#)).



Çağrının devam ettiğini göstermek için (A) tuşu yanar.

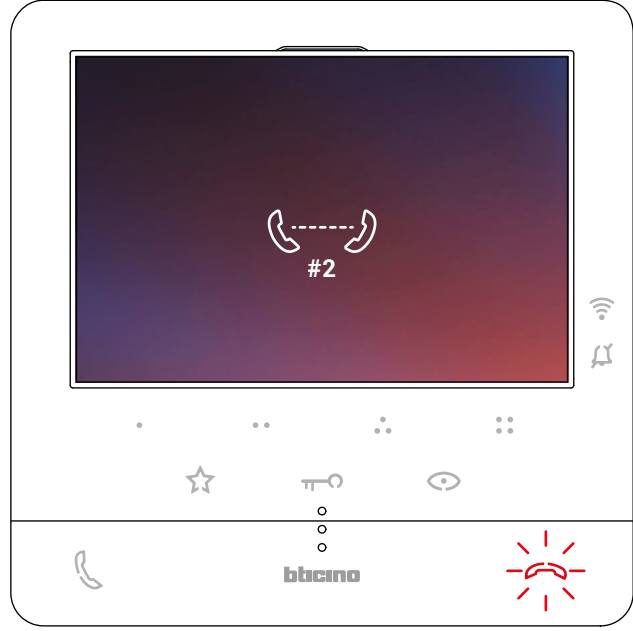

Dahili ünite cevap verdiğinde, tuş yanıp sönmeye başlar; çağrıyı bitirmek veya dahili ünite ile iletişim kurmak için dokununuz.

Not: Dahili görüşme sırasında bir Giriş Paneli'nden bir çağrı alırsanız, çağrıyı cevaplayabilmek için görüşme kesilir.

Bir akıllı telefonu ayırır

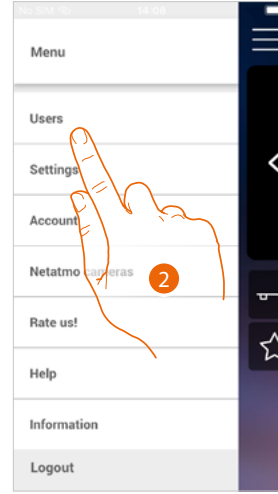
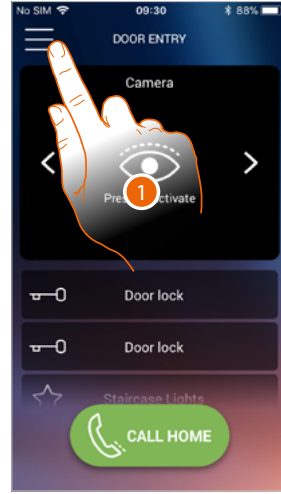

1. Açılır menüyü açmak için dokununuz
2. Kullanıcılar bölümünü açmak için dokununuz
3. Bir akıllı telefonu ayırmak için kaydırınız.

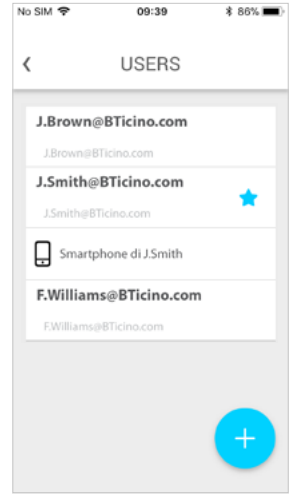
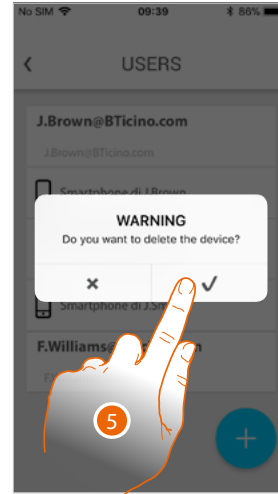
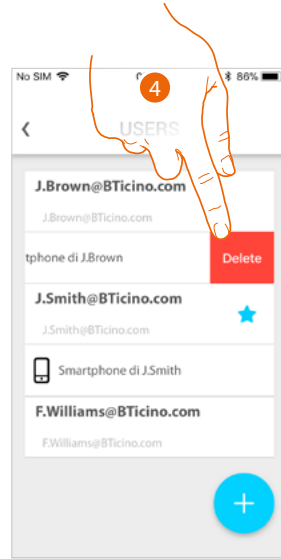

4. Devam etmek için dokununuz.
5. Onaylamak için dokununuz

Şimdi bu akıllı telefon ile, kullanıcı sistemi yönetemeyecektir.

Akıllı telefonu yeniden eşleştirmek için yeniden **kimlik doğrulaması** yapmak yeterlidir.

Bir kullanıcıyı ayır

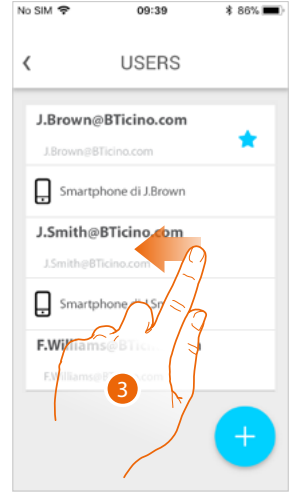
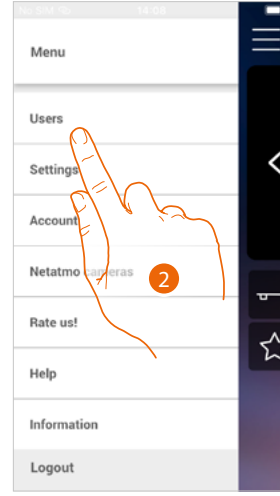
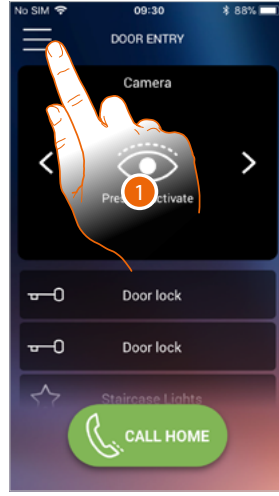

1. Açılır menüyü açmak için dokununuz
2. Kullanıcılar bölümünü açmak için dokununuz
3. Bir kullanıcıyı ve onunla ilişkili tüm cihazları ayırmak için kaydırınız.

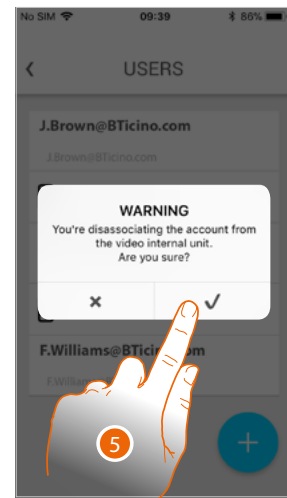
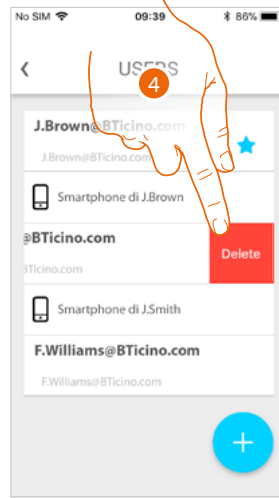

4. Devam etmek için dokununuz.
5. Onaylamak için dokununuz

Kullanıcınız ana kullanıcı ise, ve onu elimine etmek istiyorsanız hangi kullanıcının yerinizi alacağını işaret etmelisiniz.

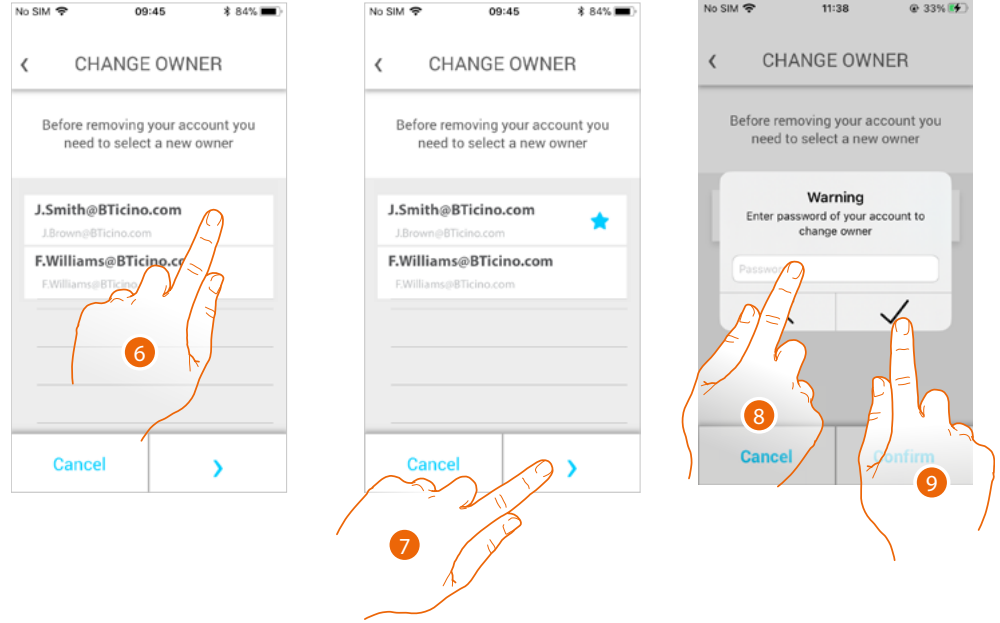

6. Yeni ana kullanıcıyı işaret etmek için dokununuz.
7. Devam etmek için dokununuz.
8. Kullanıcınızın şifresini giriniz.
9. Onaylamak için dokununuz, home page sayfasına geri getirileceksiniz.

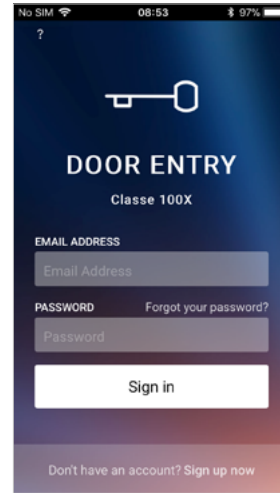

Şimdi ayrıştırıldınız, sistemi yönetmeye geri dönmek için yeniden davet edilmeniz gerekmektedir.

Dikkat: ayrıştırılacak kullanıcı kalan tek kişi ise, sistem cihazı sıfırlamak için size bir tutorial önerir.

App Door Entry CLASSE100X uygulamasından Home page'i kişiselleştirin

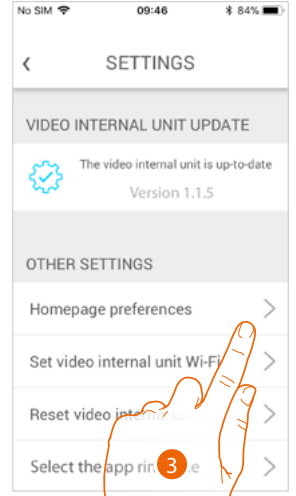
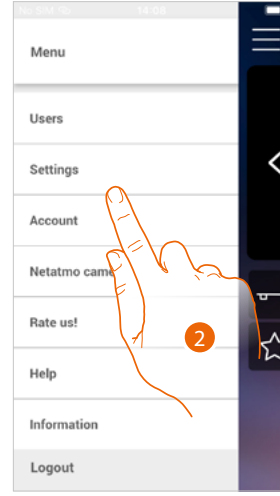
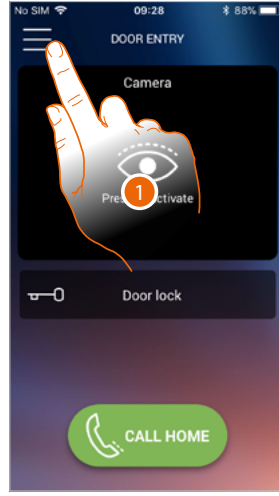

1. Açılır menüyü açmak için dokununuz.
2. Ayarlar bölümünü açmak için dokununuz.
3. Home page sayfasını kişiselleştirmek için dokununuz.

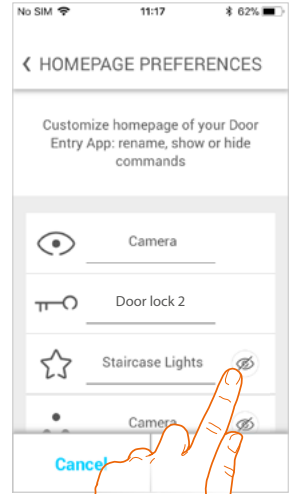
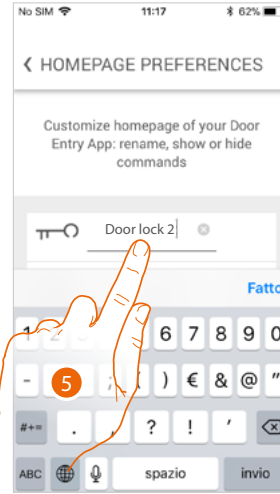
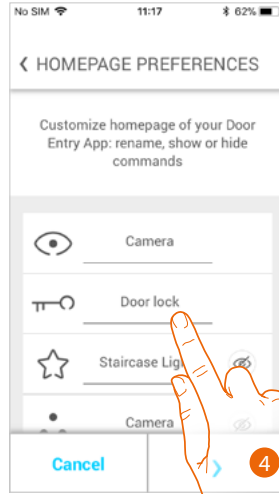

4. Ana GP kilidinin açıklamasını değiştirmek için dokununuz
5. Yeni açıklamayı girin
6. Merdiven ışığı düğmesini Home page sayfasında görünür yapmak için dokununuz

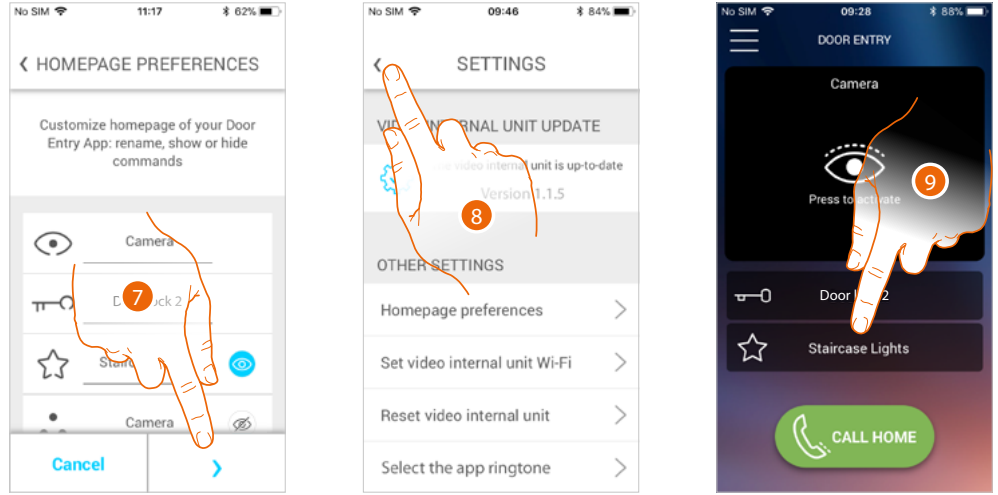

7. Değişiklikleri onaylamak için dokununuz.
8. Ana sayfaya dönmek için dokununuz.
9. Merdiven ışığı tuşu şimdi kullanıma hazırdır.

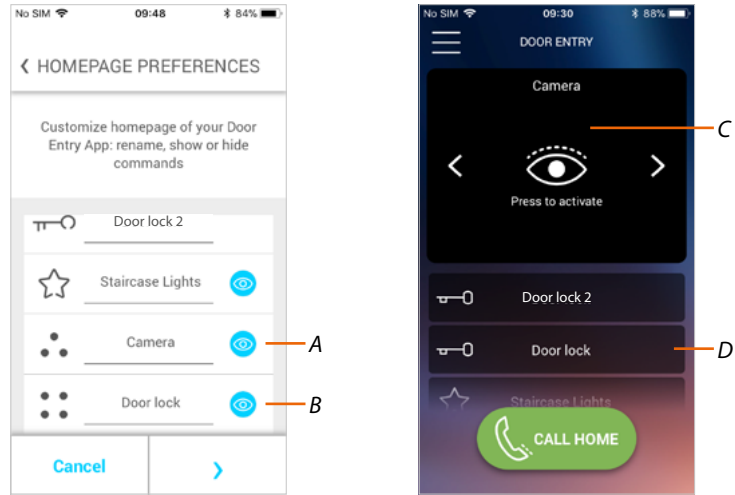

Merdiven ışığı tuşuna ek olarak, Classe 100 X16E'nizin programlanabilir tuşlarına tekabül eden Giriş Panelleri/Kameralar (A) ve Kilitler'i (B), Home page sayfasında görünür yapabilirsiniz.

Kameralar/Giriş Panelleri uygun alanda (C), kullanıma hazır olacaklardır, kilitler için ise özel atanmış bir tuş belirir (D).

Not: kişiselleştirme için mevcut cisimlerin sayısı ve türü, kurulumu yapan kişinin Classe 100X16E'yi nasıl yapılandırdığına bağlıdır (bkz [Programlanabilir tuşları programlama](#)).

Genel bilgiler

Classe100 X16E görüntülü interkom aşağıdaki özelliklere sahip bir Wi-Fi ağına bağlı olmalıdır:

- IEEE 802.11 b / g / n (2,4 GHz) 13 kanallar
- Desteklenen şifreleme ve kimlik doğrulama yöntemi:
- OPEN WPA-PSK ağları
- TKIP WPA2-PSK dahil
- AES WEP 64 bit (ASCII 5 figür veya onaltılık 10 figür kodları) dahil
- WEP 128 bit (ASCII 13 figür veya onaltılık 26 figür kodları)
- WPS kimlik doğrulaması (WPA2-PSK için desteklenir)

Uyarılar ve öneriler

Kurulumu yapmadan önce iş bu kılavuzu dikkatlice okumak önemlidir.

Garanti, ihmal, amaç dışı kullanım, yetkili olmayan kişiler tarafından kurulanması ile otomatik olarak geçersiz sayılır.

Classe100 X16E görüntülü interkom yalnızca iç mekanlarda kurulmalıdır; su damlaması veya sıçramasına maruz kalmamalıdır; sadece BTicino 2 kablolu dijital sistemlerde kullanılmalıdır.

Not: Bu cihaz, Open Source yazılımı içerir. Lisans ve yazılım bilgileri için PC Windows/Linux 'u mini USB portu üzerinden cihaza bağlayın.

Not: Classe 100 X16E görüntülü interkom ve akıllı telefon arasındaki bağlantı için, internet erişimli bir ev Wi-Fi ağının bulunması gerekir.

Hizmeti kullanmak için Müşteri, Müşterinin Bticino ile hiç bir ilişkisi olmayan bir İHS (İnternet Hizmet Sağlayıcısı) ile yaptığı bir anlaşmaya dayanarak, İnternet'e erişim sağlayan teknik donanımına sahip olmalıdır.

BTicino'nun Classe 100 X16E'nin normal temel işlevlerine ek olarak sunduğu bazı hizmetleri kullanmak için Müşteri, app Door Entry CLASSE100X uygulamasını kendi akıllı telefonuna kurmalıdır.

App aracılığıyla sunulan hizmetler, uzaktan ve İnternet ağı üzerinden Classe 100 X16E ile etkileşime girmenizi öngörmektedirler.

Bu durumlarda, Classe 100 X16E ve uygulama arasındaki entegrasyon ve düzgün çalışma aşağıdaki koşullara bağlı olabilir:

- a) Wi-Fi sinyal kalitesi;
- b) evdeki internet ağına erişim için sözleşme türü;
- c) akıllı telefondaki veri sözleşmesinin türü;
- d) yönlendirici konfigürasyonu.

Bu 4 elementten birinin ürün çalışması için gerekli özelliklere uymadığında, BTicino herhangi bir arıza için sorumluluk kabul etmez.

App CLASSE100X Door Entry uygulamasının kapalı ekranda (background) çalışması akıllı telefona kurulan uygulamalar tarafından olumsuz olarak etkilenir:

- pil kullanımını ve enerji tasarrufunu optimize ederler;
- cihazı korurlar (antivirüs veya benzeri programlar)

Aslında, Ürün bir VoIP akış sistemini desteklemektedir, bu nedenle akıllı telefondaki veri ağı için sözleşmenizin engellemeyi öngörmediğini kontrol etmeniz gerekir.

Ayrıca BTicino'nun uygulama üzerinden uzaktan kullanmak için kullandığı hizmetin veri kullanımını içerdiğini, bu nedenle tüketimlerine bağlı maliyetin müşterinin bir İHS ile imzaladığı sözleşmenin türüne (İnternet Hizmet Sağlayıcısı) bağlı olduğunu da bildiririz ve onun sorumluluğu altındadır.

Uyarılar ve tüketici hakları



Kullanmadan önce dikkatlice okuyun ve ileride yararlanmak üzere saklayın.



Islak ellerle ünitelere dokunmak yasaktır.
Sıvı temizleyiciler ve aerosol kullanmak yasaktır.
Hava deliklerini tıkmak yasaktır.
Aygıtlarda değişiklik yapmak yasaktır.
Aygıtların koruyucu aksamalarını yerlerinden çıkartmak yasaktır.
Üniteyi damlayan veya sıçrayan suya maruz bırakmak yasaktır.
Üniteleri ısı/soğuk kaynaklarının yakınına kurmak yasaktır.
Üniteleri zararlı gaz ve tozların yakınına kurmak yasaktır.
Uygun olmayan yüzeyler üzerinde ünitelerin sabitlenmesi yasaktır.



Elektrik çarpması tehlikesi



Kurulu oldukları yüzeyin çökmesi veya uygun olmayan kurulumdan dolayı aygıtların düşme riski.
Tesis üzerinde her hangi bir işlem yapmadan önce beslemesini kesin.
Uzaktan çalıştırma insanlara veya mallara zarar verebilir.



Dikkat: Montaj, konfigürasyon, çalıştırma ve bakım sadece nitelikli personel tarafından yapılmalıdır.
Duvar kurulumunun kurulum talimatlarına göre doğru şekilde yapıldığından emin olun.
Ünitenin kurulumunun mevcut düzenlemelere uygun olduğundan emin olun.
Besleme kablolarını işaret edilen şekilde bağlayın.
Olası tesis genişmelerinde sadece teknik şartnamede işaret edilen parçaları kullanın.

Ön görünüm

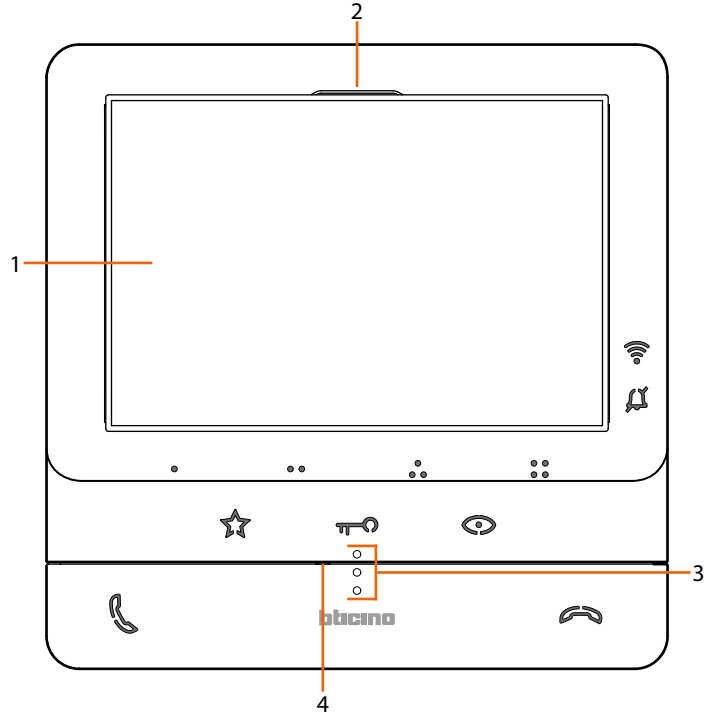

1. Ekran 5" (16:9)
2. Hoparlör
3. Görme engelliler için dokunsal kılavuzlar
4. Mikrofonu

Fonksiyon ve durum LED'i tuşları

Not: basıldığında, tuşlar aydınlanır ve bir "bip" sesi çıkarır (işleme devre dışı bırakılabilir).

Not: Cihazı çalışmaya başlatma evresi 2 dakika kadar sürebilir.

İkona	Anlamı
Wi-Fi sinyal gösterge ışığı LED:	
	Sönük olduğunda, Wi-Fi devre dışı bırakılmıştır veya düzgün çalışmamaktadır.
	Kırmızı olduğunda ve yanıp söndüğünde Wi-Fi'nin aktif olduğunu ancak bir ağa bağlı olmadığını gösterir.
	Yeşil ve sabit olduğunda, Classe 100 X16E, App CLASSE100X Door Entry uygulamasıyla veri alışverişinde bulunur (Giriş Paneli'nden /otomatik başlatma/Ev çağrı)
Zil sesi hariç tutma LED'i:	
	Kırmızı renk olduğunda ve yanıp söndüğünde, çağrı zil sesi devre dışı bırakılır.
Programlanabilir dokunmatik tuşlar *	
	İnterkom çağrıları yapmak, giriş panellerini ve kilitleri faalleştirmek için bu tuşları kullanın. Gerçekleştirilebilecek işlevler kurulumu yapan kişi tarafından ayarlanan konfigürasyona bağlıdır (bkz. Programlanabilir tuşları programlama).
Kilit açma dokunmatik tuşu *	
	Giriş Paneli ile bağlantı sırasında kapı kilidini açmak için bu tuşu kullanın, molada iken, aynı tuş ile ilgili Giriş Panelinin kapı kilidini açar. Beyaz renk olduğunda ve yanıp söndüğünde, Profesyonel Stüdyo işlevinin faal olduğunu işaret eder.
Giriş Paneli/Devirsel mod aktivasyonu için dokunmatik tuş	
	Bu tuşun iki işlevi vardır; eşleştirilmiş Giriş Paneli'nin kamerasını açmak ve kameraları ve/veya bağlı giriş panelleri devirsel modunu yapmak için kullanabilirsiniz.

İletişim devre dışı bırakma tuşu



Bir çağrıyı sonlandırmak için bu tuşu kullanın, bir çağrıya cevap verdiğinizde, kırmızı yanar, kapattığınızda söner.

Merdiven ışığı dokunmatik tuşu



Merdiven ışıklarını yakmak için bu tuşu kullanın

İletişim faalleştirme tuşu





Bir çağrıyı cevaplamak için bu tuşu kullanın, bir çağrı geldiğinde yanıp sönmeye başlar, cevap verdikten sonra söner.

** Basıldığında LED'ler beyaz renkte yanıp sönerse, "güvenli kilitleme" işlevi faaldir ve tuş devre dışı bırakılmıştır.*

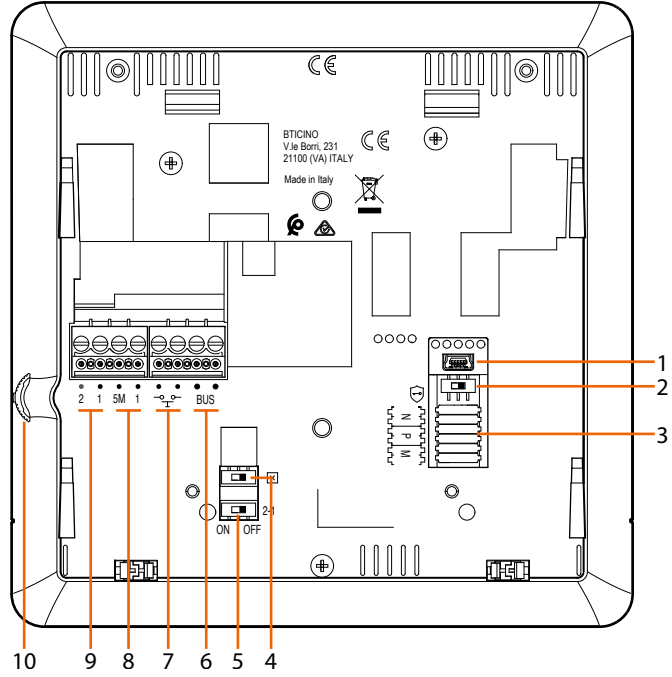
Arka görünüm



1. Cihaz yazılımı güncellemesi için mini USB soketi
2. Mikro anahtar ON/OFF "güvenli kilitleme" hizmeti
ON= 
Not: Hizmeti cihaz beslemede değilken faalleştirin
3. Konfigüratör yuvası
4. Kısım bitişi ON / OFF mikro anahtarı
5. Ek güç kaynağı sağlamak için ON / OFF mikro anahtarı
6. 2 TELLİ BUSa bağlantısı için terminaller
7. Kata harici bir çağrı  butonu bağlamak için terminaller
8. Ek zil sesi bağlantısı için terminaller (5M – 1). Bağlantı, ilave zillerin terminallerinde noktadan noktaya yapılmalıdır.
9. Ek besleme kaynağı terminalleri (2 - 1)
10. Ayarlamalar ve programlama için kumanda kolu



Dikkat: Montaj, konfigürasyon, çalıştırma ve bakım sadece nitelikli personel tarafından yapılmalıdır.

Kurulum



Dikkat: Montaj, konfigürasyon, çalıştırma ve bakım sadece nitelikli personel tarafından yapılmalıdır.

Boyutsal veriler ve önerilen kurulum yükseklikleri

Yürürlükteki standarttan değişik olan hariç tavsiye edilen yükseklik.

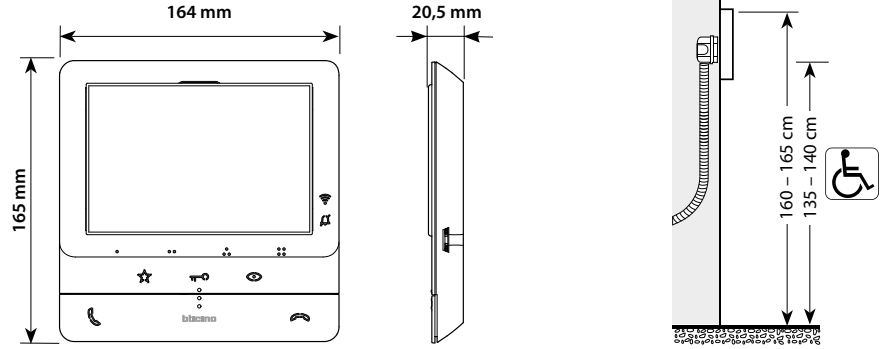

Duvara kurulum

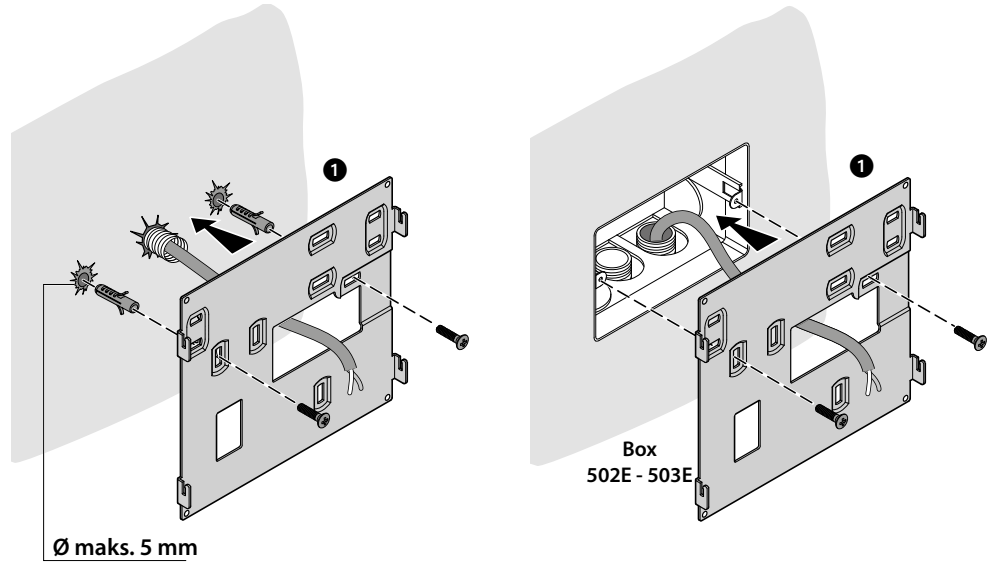

Classe100 X16E

Kullanım ve kurulum kılavuzu

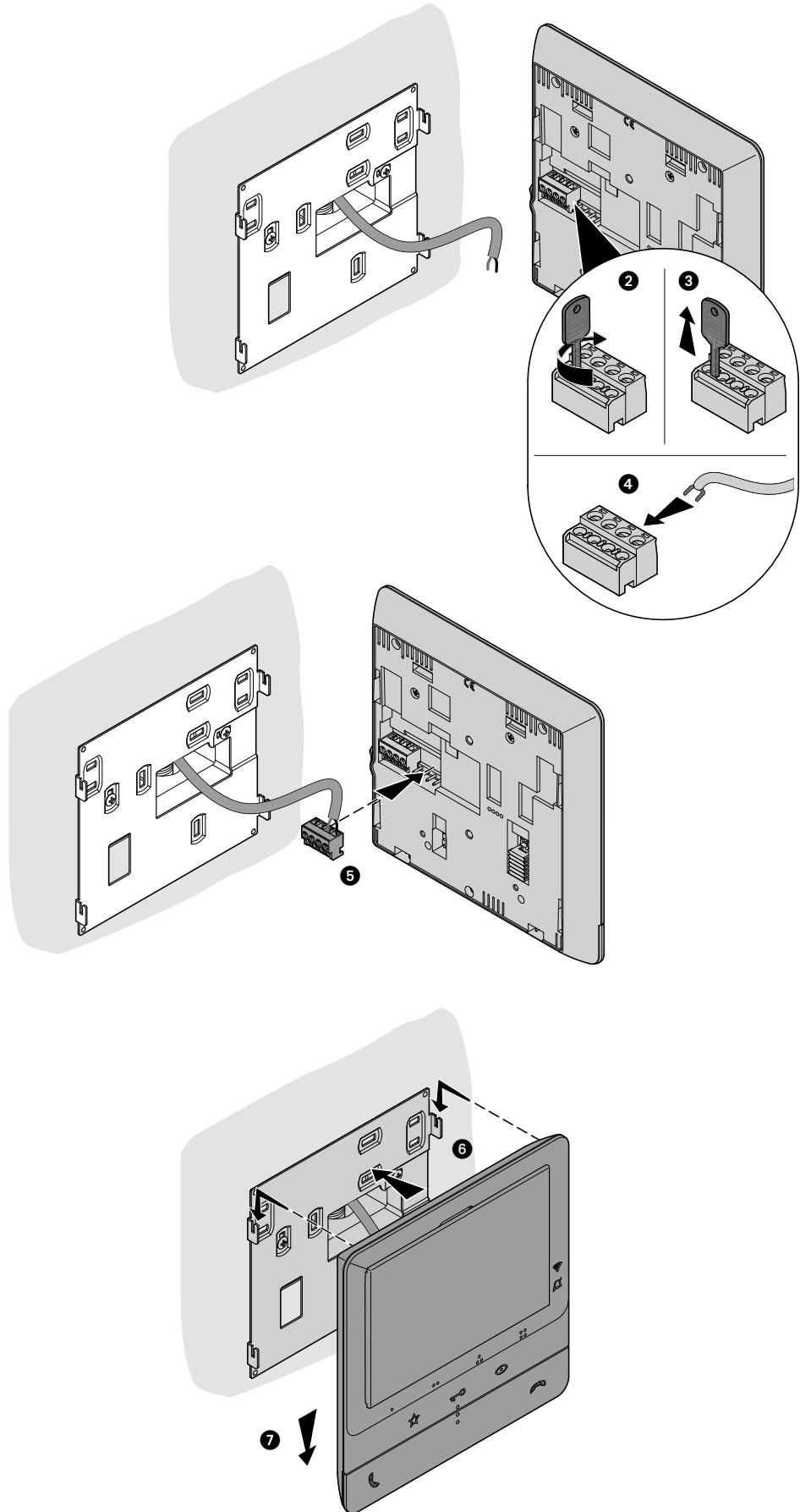

Masaüstü tabanı üzerinde kurulum 344692 (seçimlik)

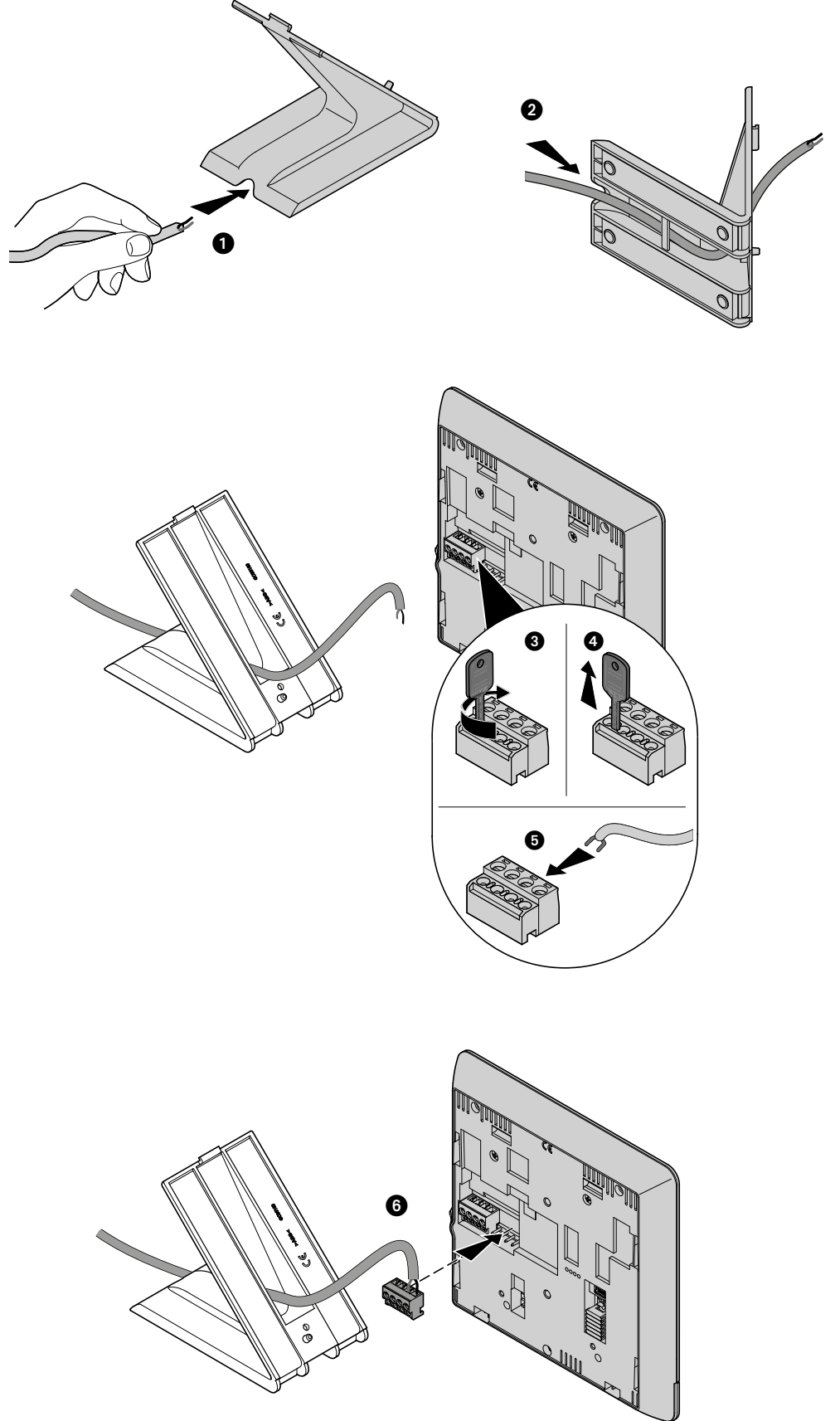

Classe100 X16E

Kullanım ve kurulum kılavuzu

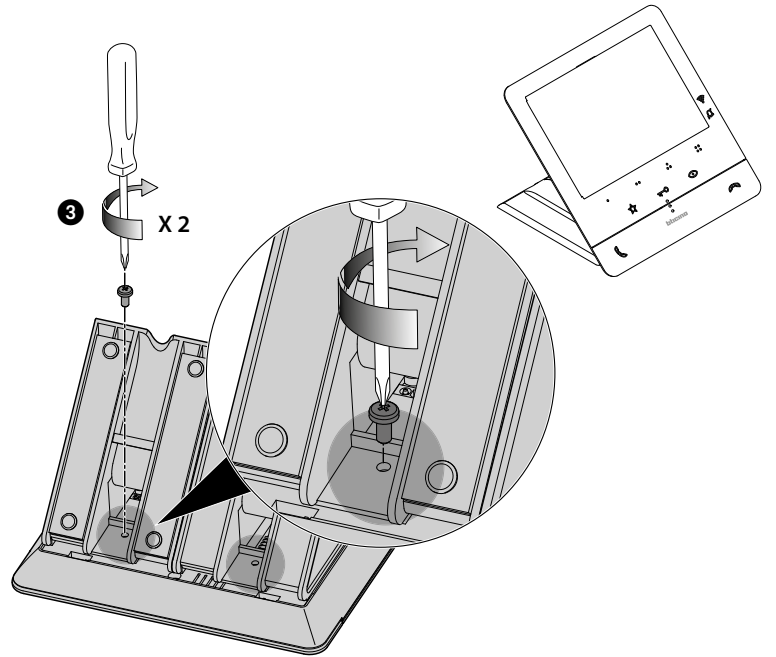
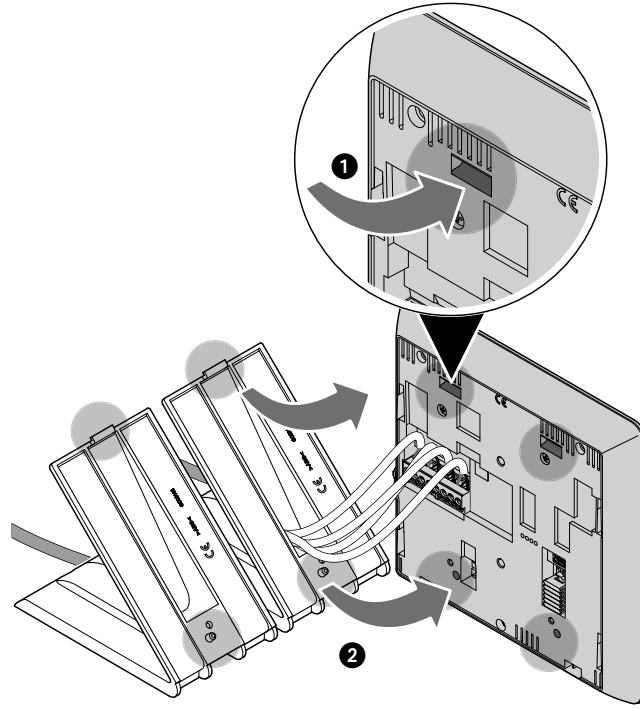

Konfigürasyon

Cihaz sadece fiziksel olarak yapılandırılmalıdır.

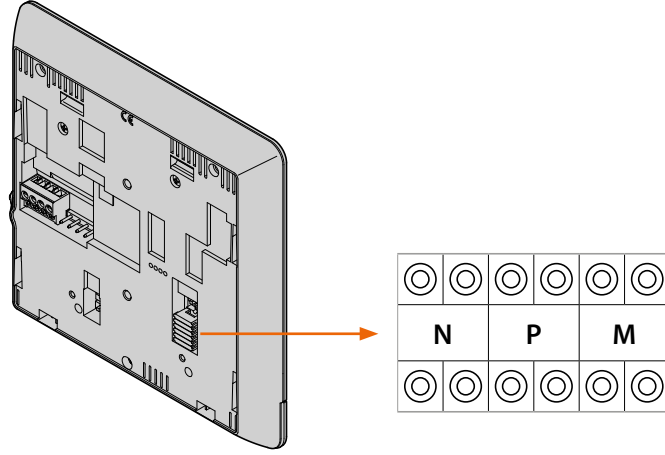

N - Dahili Ünite sayısı

Cihazın N yuvalarına yerleştirilen konfigüratörler, her görüntülü interkoma ünite içinde bir tanım numarasını atar. Dahili üniteler kademeli olarak yapılandırılmalıdır.

Paralel olarak bağlanmış dahili üniteler söz konusu olduğunda (346850'siz dairelerde, en fazla 3), bunların aynı konfigüratör N ile yapılandırılması gerekir. Temel görüntülü interkom'a paralel olarak, ek dahili telefonların, görüntülü interkomların ve/veya zil seslerinin kurulması mümkündür.

P - Giriş Paneli eşleştirme

Cihazın P yuvalarına yerleştirilmiş olan konfigüratörler eşleştirilmiş GP'lerini tanımlar, yani tuşa ilk basılma ile kendiliğinden çalışacak ilk Giriş Paneli ve kilit tuşuna basıldığında mola halinde görüntülü interkomlu hangi kilidin faalleştirileceği.

M - çalışma modu

Cihazın M yuvalarına yerleştirilmiş olan konfigüratörler, çalışma modunu **Programlanabilir tuşları programlama** tablosunda gösterilen açıklananlara göre 4 programlanabilir tuşa (0, 2, 4, 8) atar. Ayrıca, tuş için önceden programlanmış olan fonksiyonlara ek olarak, profesyonel stüdyo ve çağrı cihazı fonksiyonlarının etkinleştirilmesini sağlayan özel fonksiyonları da ayrı ayrı veya aynı anda faalleştirebilirler.

Örnek

ÖZEL FONKSİYONLAR				
	Tuş ●	Dahili interkom	Profesyonel stüdyo	Çağrı cihazı
KONFIGÜRATÖR M	00	✓	✗	✗
	20	✓	✓	✗
	40	✓	✗	✓
	80	✓	✓	✓

Programlanabilir tuşları programlama

Classe 100 X16E'niz, M yuvasına yerleştirilen konfigüratör temelinde, basıldıklarında belirli fonksiyonları yerine getiren tuşlarla donanmıştır.

YÖNTEM	TUŞ	HİZMET	NOT
M = 00			
	●	Dahili İnterkom , çağrıyı aynı adrese sahip tüm cihazlara gönderir	
	● ●	GP'nin faalleştirilmesi (P+1 ile yapılandırılmış) doğrudan çağrı yapılmadan veya aktüatör 346210'u faalleştirilmeden (P+1 ve MOD=9 ile yapılandırılmış)	
	● ● ●	GP kilidinin açılması (P+1 ile yapılandırılmış) doğrudan çağrı yapılmadan veya aktüatör 346210'u faalleştirilmeden (P+1 ve MOD=5 ile yapılandırılmış) veya aktüatör 346230-346260'ı faalleştirmeden (P + 1 ile yapılandırılmış)	
	● ● ● ●	GP kilidinin açılması (P+2 ile yapılandırılmış) doğrudan çağrı yapılmadan veya aktüatör 346210'u faalleştirilmeden (P+2 ve MOD=5 ile yapılandırılmış) veya aktüatör 346230-346260'ı faalleştirmeden (P + +2 ile yapılandırılmış)	
M = 20		Yukarıda açıklanan tuşların işlevi + Profesyonel stüdyo	
M = 40		Yukarıda açıklanan tuşların işlevi + Çağrı cihazı	
M = 80		Yukarıda açıklanan tuşların işlevi + Profesyonel stüdyo + Çağrı cihazı	
M = 01			
	●	Dahili İnterkom , çağrıyı aynı adrese sahip tüm cihazlara gönderir	
	● ●	346850 daire arayüzüne sahip sistemlerde dairenin içinde İnterkom veya apartman arayüzüne sahip olmayan sistemlerdeki dairelerin arasında interkom	
	● ● ●	GP'nin faalleştirilmesi (P+1 ile yapılandırılmış) doğrudan çağrı yapılmadan veya aktüatör 346210'u faalleştirilmeden (P+1 ve MOD=9 ile yapılandırılmış)	
	● ● ● ●	GP kilidinin açılması (P+1 ile yapılandırılmış) doğrudan çağrı yapılmadan veya aktüatör 346210'u faalleştirilmeden (P+1 ve MOD=5 ile yapılandırılmış) veya aktüatör 346230-346260'ı faalleştirmeden (P + 1 ile yapılandırılmış)	
M = 21		Yukarıda açıklanan tuşların işlevi + Profesyonel stüdyo	
M = 41		Yukarıda açıklanan tuşların işlevi + Çağrı cihazı	
M = 81		Yukarıda açıklanan tuşların işlevi + Profesyonel stüdyo + Çağrı cihazı	

YÖNTEM	TUŞ	HİZMET	NOT
M = 02	●	346850 daire arayüzüne sahip sistemlerde dairenin içinde Interkom veya apartman arayüzüne sahip olmayan sistemlerdeki dairelerin arasında interkom	
	● ●	346850 daire arayüzüne sahip sistemlerde dairenin içinde Interkom veya apartman arayüzüne sahip olmayan sistemlerdeki dairelerin arasında interkom	
	● ● ●	GP kilidinin açılması (P+1 ile yapılandırılmış) doğrudan çağrı yapılmadan veya aktüatör 346210'u faalleştirilmeden (P+1 ve MOD=5 ile yapılandırılmış) veya aktüatör 346230-346260'ı faalleştirmeden (P + 1 ile yapılandırılmış)	
	● ● ● ●	GP kilidinin açılması (P+2 ile yapılandırılmış) doğrudan çağrı yapılmadan veya aktüatör 346210'u faalleştirilmeden (P+2 ve MOD=5 ile yapılandırılmış) veya aktüatör 346230-346260'ı faalleştirmeden (P + +2 ile yapılandırılmış)	
M = 22		Yukarıda açıklanan tuşların işlevi + Profesyonel stüdyo	
M = 42		Yukarıda açıklanan tuşların işlevi + Çağrı cihazı	
M = 82		Yukarıda açıklanan tuşların işlevi + Profesyonel stüdyo + Çağrı cihazı	

YÖNTEM	TUŞ	HİZMET	NOT
M = 03			
●		346850 daire arayüzüne sahip sistemlerde dairenin içinde İnterkom veya apartman arayüzüne sahip olmayan sistemlerdeki dairelerin arasında interkom	
● ●		346850 daire arayüzüne sahip sistemlerde dairenin içinde İnterkom veya apartman arayüzüne sahip olmayan sistemlerdeki dairelerin arasında interkom	
● ● ●		346850 daire arayüzüne sahip sistemlerde dairenin içinde İnterkom veya apartman arayüzüne sahip olmayan sistemlerdeki dairelerin arasında interkom	
● ● ● ●		346850 daire arayüzüne sahip sistemlerde dairenin içinde İnterkom veya apartman arayüzüne sahip olmayan sistemlerdeki dairelerin arasında interkom	
M = 23		Yukarıda açıklanan tuşların işlevi + Profesyonel stüdyo	
M = 43		Yukarıda açıklanan tuşların işlevi + Çağrı cihazı	
M = 83		Yukarıda açıklanan tuşların işlevi + Profesyonel stüdyo + Çağrı cihazı	

YÖNTEM	TUŞ	HİZMET	NOT
M = 04	●	GP'nin faalleştirilmesi (P+1 ile yapılandırılmış) doğrudan çağrı yapılmadan veya aktüatör 346210'u faalleştirilmeden (P+1 ve MOD=9 ile yapılandırılmış)	
	● ●	346850 daire arayüzüne sahip sistemlerde dairenin içinde İnterkom veya apartman arayüzüne sahip olmayan sistemlerdeki dairelerin arasında interkom	
	● ● ●	GP kilidinin açılması (P+1 ile yapılandırılmış) doğrudan çağrı yapılmadan veya aktüatör 346210'u faalleştirilmeden (P+1 ve MOD=5 ile yapılandırılmış) veya aktüatör 346230-346260'ı faalleştirmeden (P + 1 ile yapılandırılmış)	
	● ● ● ●	GP kilidinin açılması (P+2 ile yapılandırılmış) doğrudan çağrı yapılmadan veya aktüatör 346210'u faalleştirilmeden (P+2 ve MOD=5 ile yapılandırılmış) veya aktüatör 346230-346260'ı faalleştirmeden (P + +2 ile yapılandırılmış)	
M = 24		Yukarıda açıklanan tuşların işlevi + Profesyonel stüdyo	
M = 44		Yukarıda açıklanan tuşların işlevi + Çağrı cihazı	
M = 84		Yukarıda açıklanan tuşların işlevi + Profesyonel stüdyo + Çağrı cihazı	
M = 05	●	GP kilidinin açılması (P+1 ile yapılandırılmış) doğrudan çağrı yapılmadan veya aktüatör 346210'u faalleştirilmeden (P+1 ve MOD=5 ile yapılandırılmış) veya aktüatör 346230-346260'ı faalleştirmeden (P + 1 ile yapılandırılmış)	
	● ●	GP kilidinin açılması (P+2 ile yapılandırılmış) doğrudan çağrı yapılmadan veya aktüatör 346210'u faalleştirilmeden (P+2 ve MOD=5 ile yapılandırılmış) veya aktüatör 346230-346260'ı faalleştirmeden (P + +2 ile yapılandırılmış)	
	● ● ●	GP kilidinin açılması (P+3 ile yapılandırılmış) doğrudan çağrı yapılmadan veya aktüatör 346210'u faalleştirilmeden (P+3 ve MOD=5 ile yapılandırılmış) veya aktüatör 346230-346260'ı faalleştirmeden (P + +3 ile yapılandırılmış)	
	● ● ● ●	GP kilidinin açılması (P+4 ile yapılandırılmış) doğrudan çağrı yapılmadan veya aktüatör 346210'u faalleştirilmeden (P+4 ve MOD=5 ile yapılandırılmış) veya aktüatör 346230-346260'ı faalleştirmeden (P + +4 ile yapılandırılmış)	
M = 25		Yukarıda açıklanan tuşların işlevi + Profesyonel stüdyo	
M = 45		Yukarıda açıklanan tuşların işlevi + Çağrı cihazı	
M = 85		Yukarıda açıklanan tuşların işlevi + Profesyonel stüdyo + Çağrı cihazı	

YÖNTEM	TUŞ	HİZMET	NOT
M = 06		<p>“ÖNCEDEN AYARLANMIŞ İNTERKOM” hizmeti, N=1 ile yapılandırılmış DÜ'ye kendi aralarında dahili çağrı ile.</p> <ul style="list-style-type: none">● Sistemdeki mevcut dahili ünitelerden N=1 ile yapılandırılmış olan Dahili Üniteye bir Interkom çağrısı göndermek mümkündür. N=1 ile yapılandırılmış olan Dahili Ünite Interkom çağrıları alır, ancak GÖNDERMEMEZ.	
	● ●	Dahili İnterkom çağrısı aynı adrese sahip tüm cihazlara gönderir	
	● ●	GP kilidinin açılması (P+1 ile yapılandırılmış) doğrudan çağrı yapılmadan veya aktüatör 346210'u faalleştirilmeden (P+1 ve MOD=5 ile yapılandırılmış) veya aktüatör 346230-346260'ı faalleştirmeden (P + 1 ile yapılandırılmış)	
	● ●	GP kilidinin açılması (P+2 ile yapılandırılmış) doğrudan çağrı yapılmadan veya aktüatör 346210'u faalleştirilmeden (P+2 ve MOD=5 ile yapılandırılmış) veya aktüatör 346230-346260'ı faalleştirmeden (P + +2 ile yapılandırılmış)	
M = 26		Yukarıda açıklanan tuşların işlevi + Profesyonel stüdyo	
M = 46		Yukarıda açıklanan tuşların işlevi + Çağrı cihazı	
M = 86		Yukarıda açıklanan tuşların işlevi + Profesyonel stüdyo + Çağrı cihazı	

YÖNTEM	TUŞ	HİZMET	NOT
M = 10	●	Genel interkom , daire arayüzü 346850 olan sistemlerdeki dairelerin tüm cihazlarına veya 346850 daire arayüzü olmayan kurulumlarda sistemin bütün cihazlarına Intercom çağrı gönderir;	
	● ●	GP'nin faalleştirilmesi (P+1 ile yapılandırılmış) doğrudan çağrı yapılmadan veya aktüatör 346210'u faalleştirilmeden (P+1 ve MOD=9 ile yapılandırılmış)	
	● ● ●	GP kilidinin açılması (P+1 ile yapılandırılmış) doğrudan çağrı yapılmadan veya aktüatör 346210'u faalleştirilmeden (P+1 ve MOD=5 ile yapılandırılmış) veya aktüatör 346230-346260'ı faalleştirmeden (P + 1 ile yapılandırılmış)	
	● ● ● ●	GP kilidinin açılması (P+2 ile yapılandırılmış) doğrudan çağrı yapılmadan veya aktüatör 346210'u faalleştirilmeden (P+2 ve MOD=5 ile yapılandırılmış) veya aktüatör 346230-346260'ı faalleştirmeden (P + +2 ile yapılandırılmış)	
M = 30		Yukarıda açıklanan tuşların işlevi + Profesyonel stüdyo	
M = 40		Yukarıda açıklanan tuşların işlevi + Çağrı cihazı	
M = 50		Yukarıda açıklanan tuşların işlevi + Profesyonel stüdyo + Çağrı cihazı	
M = 12	●	346850 daire arayüzlü sistemlerde daireler arasındaki Interkom	
	● ●	346850 daire arayüzlü sistemlerde daireler arasındaki Interkom	
	● ● ●	GP kilidinin açılması (P+1 ile yapılandırılmış) doğrudan çağrı yapılmadan veya aktüatör 346210'u faalleştirilmeden (P+1 ve MOD=5 ile yapılandırılmış) veya aktüatör 346230-346260'ı faalleştirmeden (P + 1 ile yapılandırılmış)	
	● ● ● ●	GP kilidinin açılması (P+2 ile yapılandırılmış) doğrudan çağrı yapılmadan veya aktüatör 346210'u faalleştirilmeden (P+2 ve MOD=5 ile yapılandırılmış) veya aktüatör 346230-346260'ı faalleştirmeden (P + +2 ile yapılandırılmış)	
M = 32		Yukarıda açıklanan tuşların işlevi + Profesyonel stüdyo	
M = 52		Yukarıda açıklanan tuşların işlevi + Çağrı cihazı	
M = 92		Yukarıda açıklanan tuşların işlevi + Profesyonel stüdyo + Çağrı cihazı	

YÖNTEM	TUŞ	HİZMET	NOT
M = 13	●	346850 daire arayüzlü sistemlerde daireler arasındaki Interkom	
	● ●	346850 daire arayüzlü sistemlerde daireler arasındaki Interkom	
	● ● ●	346850 daire arayüzlü sistemlerde daireler arasındaki Interkom	
	● ● ● ●	346850 daire arayüzlü sistemlerde daireler arasındaki Interkom	
M = 33		Yukarıda açıklanan tuşların işlevi + Profesyonel stüdyo	
M = 53		Yukarıda açıklanan tuşların işlevi + Çağrı cihazı	
M = 93		Yukarıda açıklanan tuşların işlevi + Profesyonel stüdyo + Çağrı cihazı	

Cihazdan kullanımı

Not: gösterilen arka plan ve simgeler, cihazdakilerden farklı olabilir.

Fonksiyonlar

[Başka bir oda veya daire çağır \(interkom\)](#)

[NETATMO kameralar](#)

[Gp doğrudan otomatik başlatma veya kameralar](#)

[Kilit açma](#)

[Çağrı cihazı](#)

Çağrıya cevap ver

Giriş Panelinden yapılan bir çağrının ardından, ekran alınan görüntüyü gösterir ve iletişim düğmesi yanıp söner.

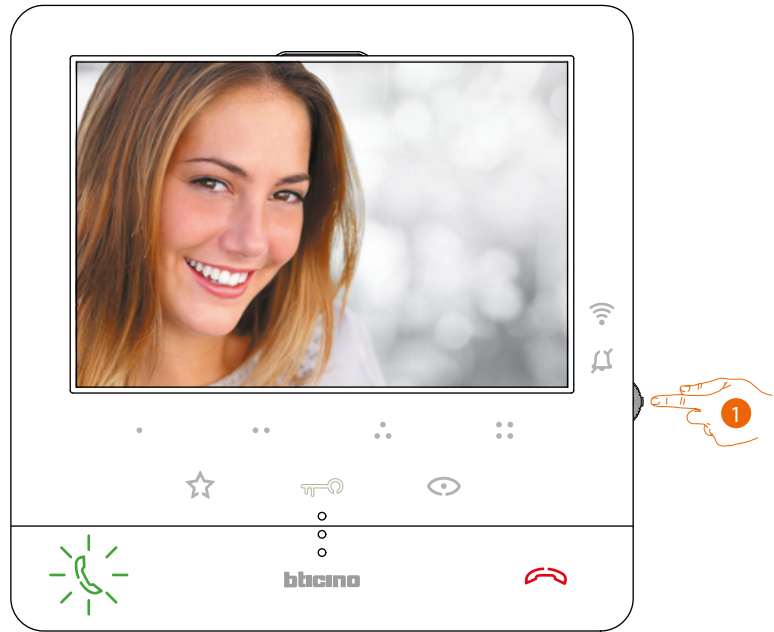

1. Çağrı sırasında, gerekirse, görüntünün ses/parlaklık/kontrast/rek ayar menüsünü açmak için joystick'e basın (bkz. [Ses / video parametreleri ayarlar](#)).



2. Çağrıyı cevaplamak için dokununuz, LED söner, çağrıyı sonlandırmak için, (A) tuşuna dokununuz ve Giriş paneli kilidini açmak için, (B) tuşuna dokununuz

Başka bir oda veya daire çağır (interkom)

Programlanabilir tuşları kullanarak, evinizde veya diğer dairelerde kurulu olan diğer görüntülü interkom/dahili telefonlar ile iletişim kurabilirsiniz.

Belirli bir Dahili Üniteyi çağırmak için kullanılacak programlanabilir tuş, kurulumu yapan kişi tarafından tanımlanır (bkz. [Programlanabilir tuşları programlama](#)).

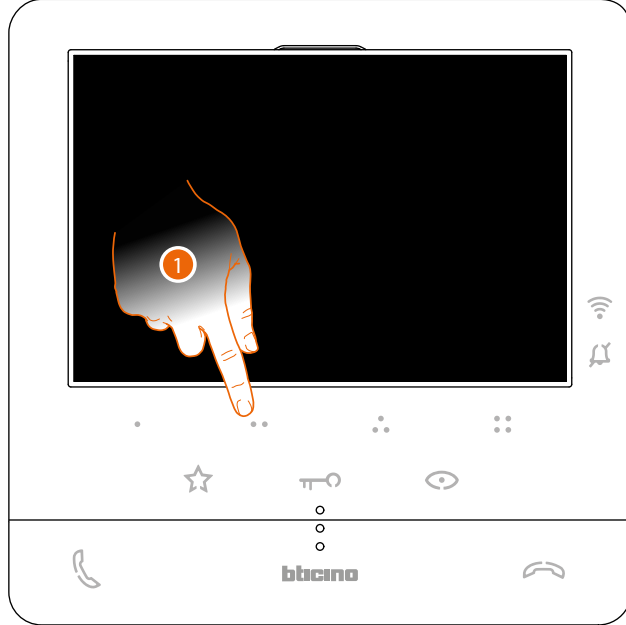

1. Dahili ünite ile iletişimi etkinleştirmek için programlanabilir tuşa •• (örneğin) dokunun (örn. 2 olarak yapılandırılmış)

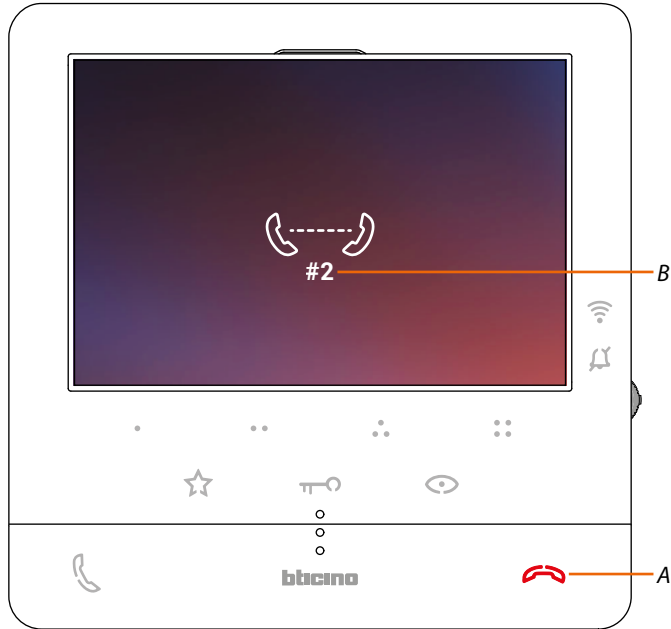

Çağrının devam ettiğini göstermek için (A) tuşu yanar.
Ekran çağırılan Dahili Ünite (B) kimlik numarasını gösterir.

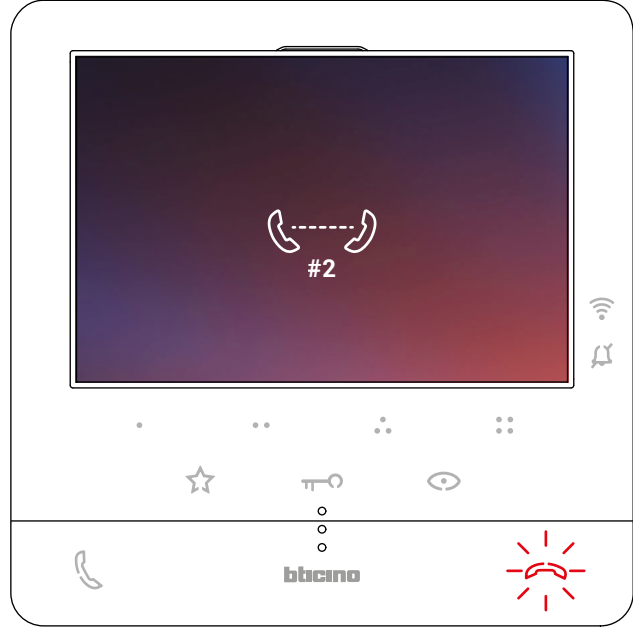

Dahili ünite cevap verdiğinde, tuş yanıp sönmeye başlar; Dahili ünite ile iletişim kurun veya çağırıcıyı bitirmek için dokununuz.

Not: Dahili görüşme sırasında bir Giriş Paneli'nden bir çağrı alırsanız, çağırıcıyı cevaplayabilmek için görüşme kesilir.

Gp doğrudan otomatik başlatma veya kameralar

Otomatik başlatma tuşunu kullanarak, ana Giriş Paneli kamerasını görüntüleyebilir ve eğer sistemde mevcutsa, diğer kameraları/Giriş Panellerini sırayla görselleştirebilirsiniz.

Ayrıca, programlanabilir tuşlarla doğrudan belirli bir kamerayı veya Giriş panelini görüntüleyebilirsiniz.

Belirli bir Giriş Panelini çağırmak için kullanılacak programlanabilir anahtar, kurulumu yapan kişi tarafından tanımlanır (bkz. [Programlanabilir tuşları programlama](#)).

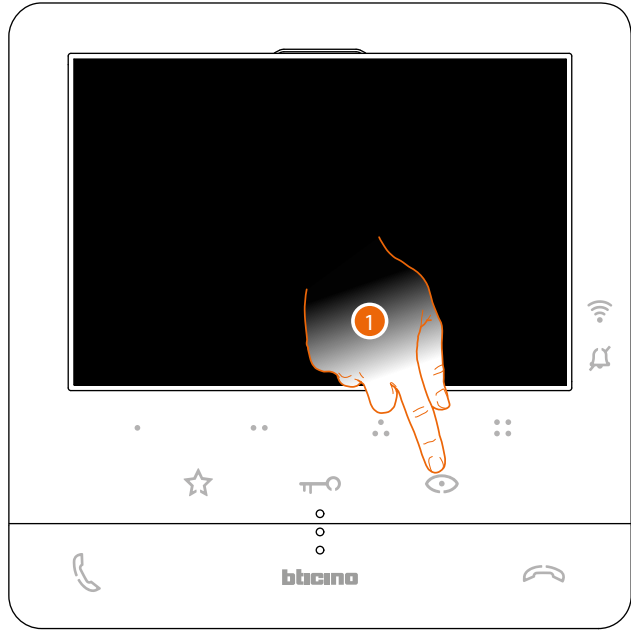

1. Giriş Panellerini veya kameraları sisteminizde görüntülemek için dokununuz.



2. Gerekirse, görüntünün ses/parlaklık/kontrast/renk ayar menüsünü açmak için joystick'e basın (bkz. [Ses / video parametreleri ayarları](#))

(A) Tuşu yanıp söner, ses iletişimini faalleştirmek için gerekirse ona dokununuz.

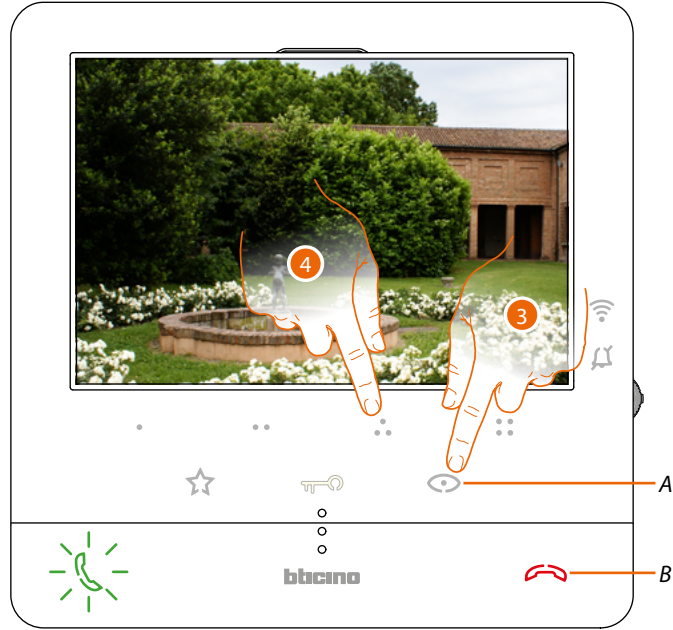

3. Başka bir Giriş Panelini veya kamerayı görselleştirmeye geçmek için dokunun (devirsel mod aracılığıyla), bir kameradan diğerine geçiş sırasında (A) tuşu yanar. Kamera görselleşmesini kapatmak için, kapanma süresini bekleyin veya (B) tuşuna dokunun

Not: Sesi faalleştirmeden bile bir kameradan diğerine geçebilirsiniz.

Not: NETATMO kameralar devirsel mod işlevinin bir parçası değildir, bu nedenle görselleştirilmezler. Bir Netatmo kamerası görselleştirmek için [Netatmo kameralar](#) paragrafına bakın

4. Belirli bir Giriş Panelini doğrudan görselleştirmek için, programlanabilir tuşa dokunun (örneğin) programlanabilir tuş

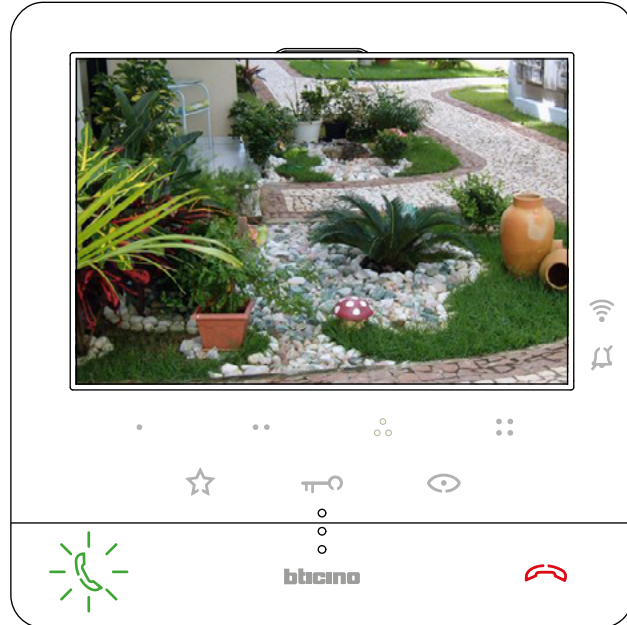

NETATMO kameralar

Evinizde NETATMO kameralar varsa, bunları app Door Entry CLASSE100X ile ilişkilendirdikten sonra, doğrudan Classe100 X16E'nizden bir video kontrolü gerçekleştirmek için kullanabilirsiniz. NETATMO hesabınızla, her biri bir veya daha fazla kamera içeren birden fazla konut ilişkilendirilmişse, hepsi listede görselleştirilir. Örneğin, ana meskeninizde kurulu olan Classe100 X16E'nizden sahil evinizin görüntülerini görebilirsiniz.

Not: NETATMO uyumlu kameralardan gelen görüntüler yalnızca izleme işlevi app Security NETATMO'da faal ise görselleştirilebilir.

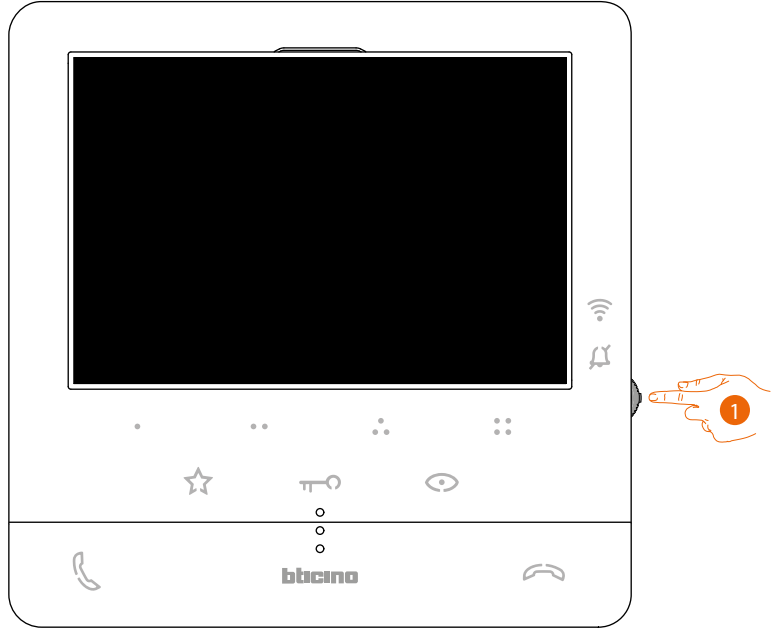

1. Bekleme modunda, ekranı etkinleştirmek için joystick'e basın.



2. Evinizdeki Netatmo kameraları görselleştirmek için basın.



3. Görselleştirmek istediğiniz kamerayı seçmek için joystick'i yukarı/aşağı doğru kullanın.

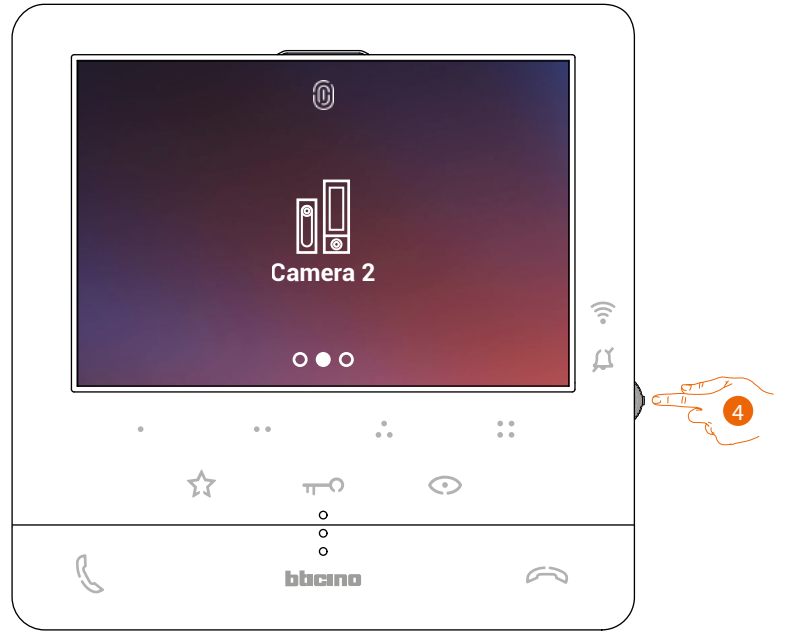

4. İstenen kamerayı faalleştirmek için dokunun, (görüntü üç dakika görselleşir).

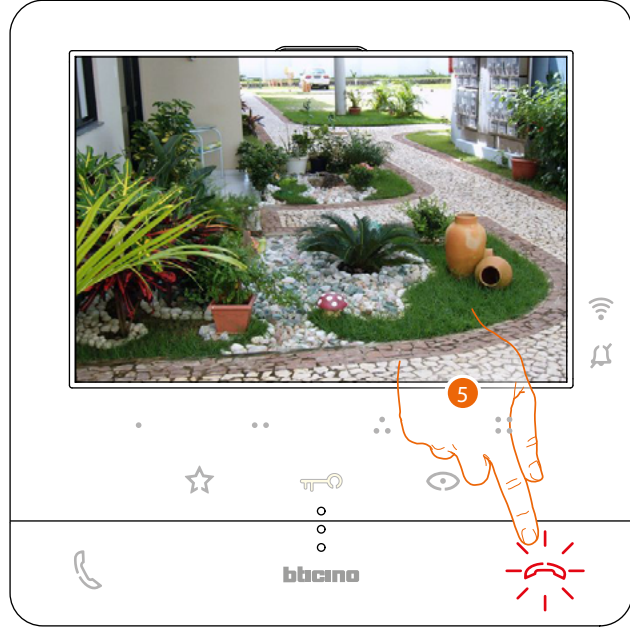

5. İşlemi bitirmek için dokununuz.

Kilit açma

Kilit tuşunu kullanarak ana Giriş Panelinin kilidini açabilirsiniz. Ayrıca programlanabilir tuşları kullanarak sistemde mevcut olan diğer kilitleri de açabilirsiniz. Belirli bir kilidi açmak için kullanılacak programlanabilir tuş, yapılandırma sırasında kurulumu yapan kişi tarafından tanımlanır (bkz. [Programlanabilir tuşları programlama](#)).

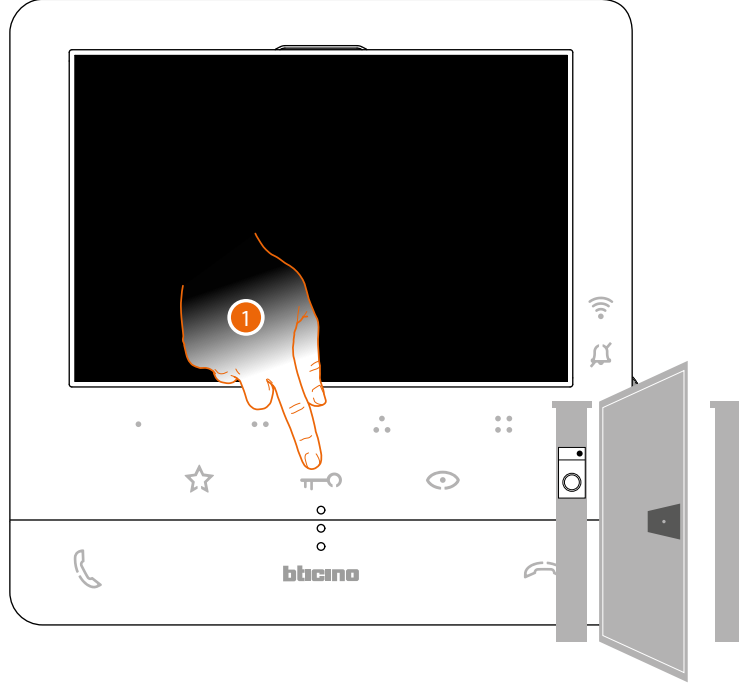

1. Ana Giriş Panelindeki kilidi açmak için dokununuz.

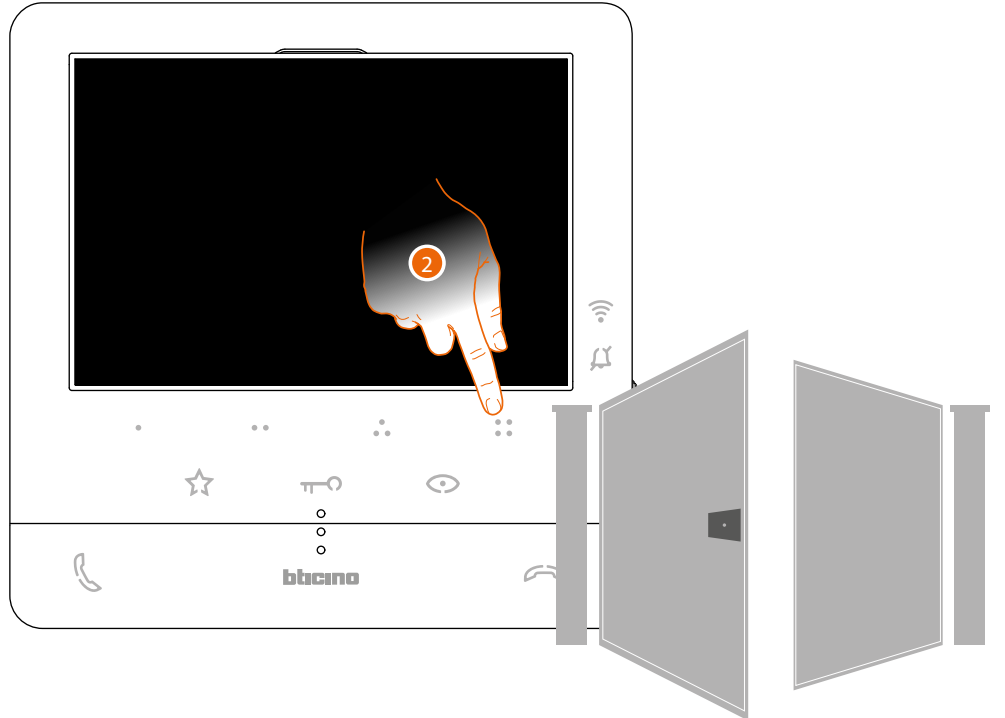

2. Belirli bir kilidi doğrudan açmak için, (örneğin) programlanabilir tuşa  dokununuz.

Çağrı cihazı

Bu fonksiyon, Classe 100 X16E mikrofona dikte edilen, ses difüzyon sisteminin hoparlörleri aracılığıyla sesli bir mesaj yayınlamanızı sağlar.

Bu fonksiyonun etkinleştirilmesi kurulumu yapan kişi tarafından konfigürasyon sırasında tanımlanır (bkz. [Programlanabilir tuşları programlama](#))

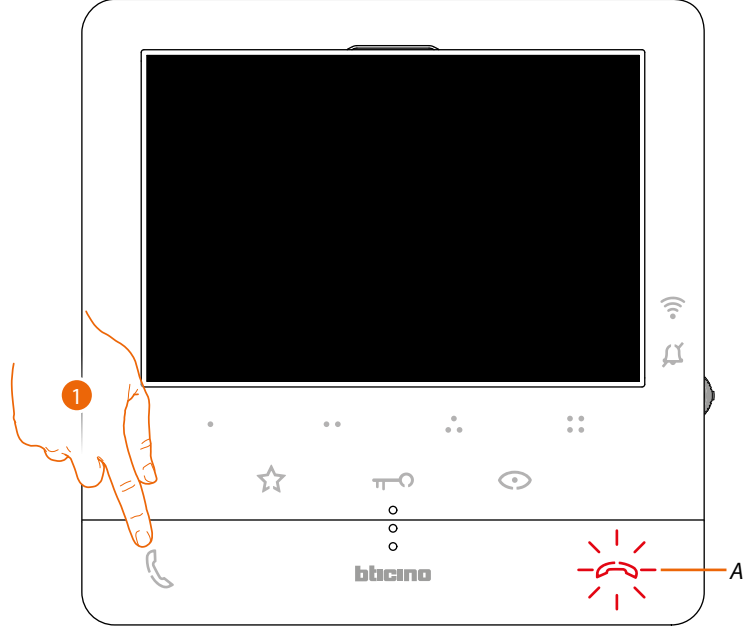

1. İletişimi açmak için dokununuz, çağrının yapıldığını işaret etmek için (A) tuşu yanar

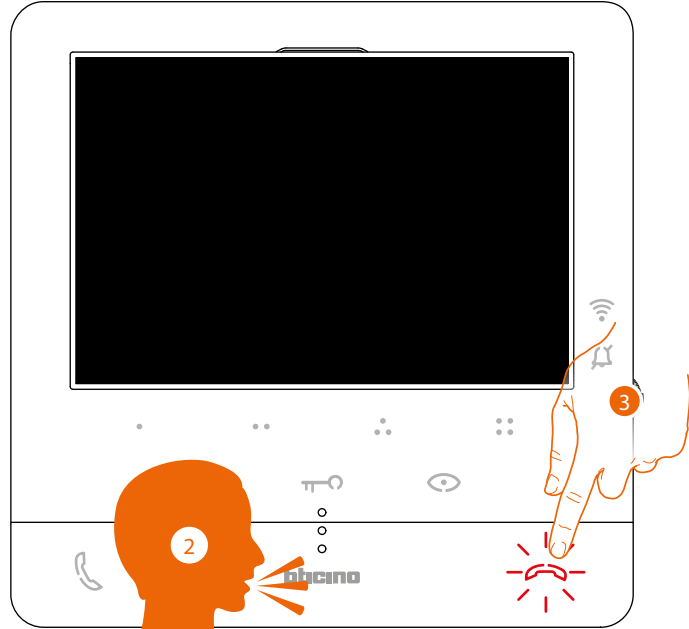

2. Mesajı yay.
3. Çağrıyı bitirmek için dokununuz.

Hizmetler

Eğer sisteminiz de mevcut ise, aşağıdaki gibi bir dizi hizmetten de yararlanabilirsiniz:

[Endüktif döngü](#)

[Kapı durumu](#)

[Profesyonel stüdyo](#)

[Güvenli kilit](#)

Endüktif döngü

TELELOOP hizmeti, seçici (T) donanımlı protez işitme cihazı kullanıcıları için de cihazın kullanılmasını sağlar.

İşitme cihazını T konumuna getirin ve görüntülü interkom ile işitme cihazı arasında doğru manyetik eşleştirmeyi sağlamak için, cihaza cephesel olarak 25 - 35 cm mesafede bulunmanız önerilir.

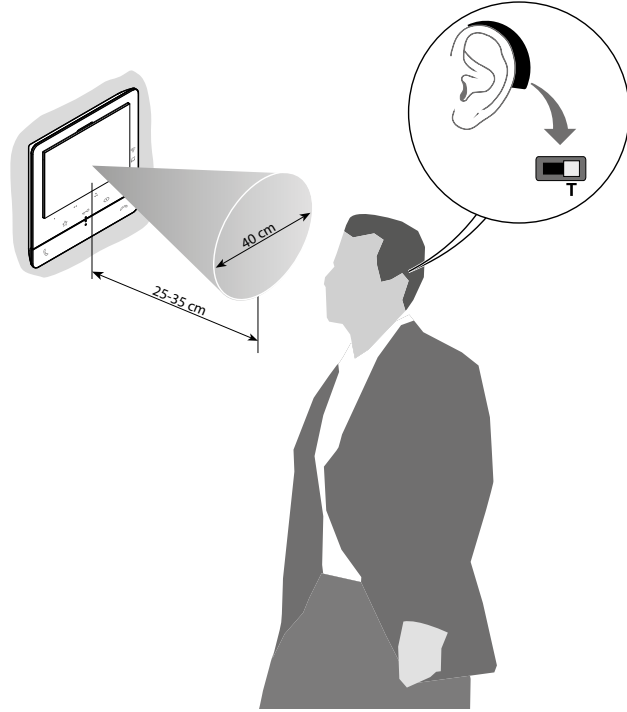

Not: metal mevcudiyeti ve elektrikli/elektronik cihazların (örn. Bilgisayarlar gibi) yarattığı arka plan gürültüsü, eşleştirme cihazının kalitesini ve performansını olumsuz olarak etkiler.

Kapı durumu

Bu hizmet giriş kapısının kilit LED'i üzerinden açık veya kapalı olduğunu işaret eder. Bu hizmetin etkinleştirilmesi, kurulumu yapan kişi tarafından konfigürasyon sırasında tanımlanır (bkz. [Programlanabilir tuşları programlama](#)).

Not: Hizmet sadece sistem öngörüyorsa faaldir - ek cihazlar gereklidir.

Not: Profesyonel Stüdyo hizmeti ile aynı anda faalleştirilemez.

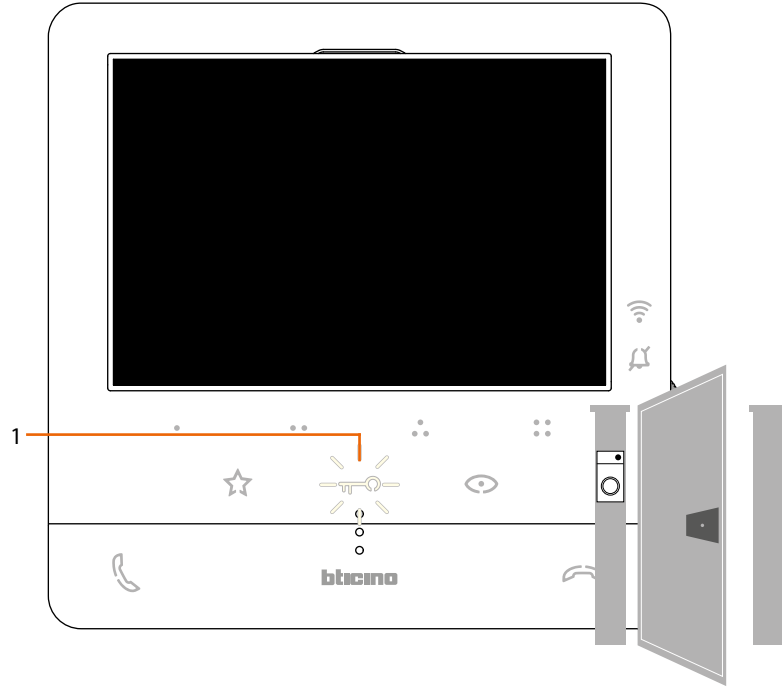

1. LED yanıp sönerse, giriş kapısı açıktır.

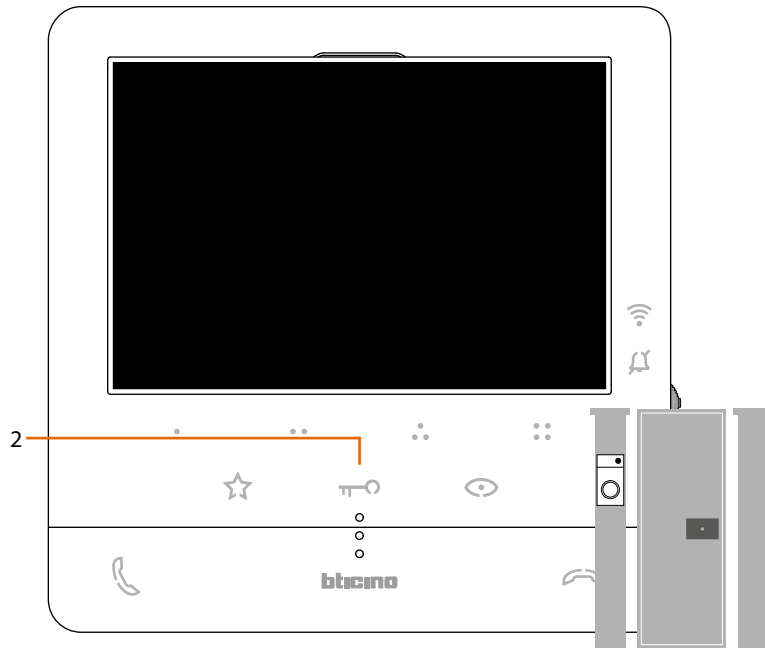

2. Aksine, eğer giriş kapısı kapalıysa, sönüktür.

Profesyonel stüdyo

Bu hizmet, bir Giriş Paneli'nden bir çağrı geldiğinde eşleştirilmiş kilidi otomatik olarak kilit tuşuna basmadan açar.

Kurulumu yapan kişi tarafından ayarlanan konfigürasyonu kullanarak (bkz. [Programlanabilir tuşları programlama](#)) bu hizmeti etkinleştirebilir ve bunu belirli bir menüden faalleştirebilirsiniz (bkz. [Profesyonel stüdyo falleştir/devre dışı bırak](#)).

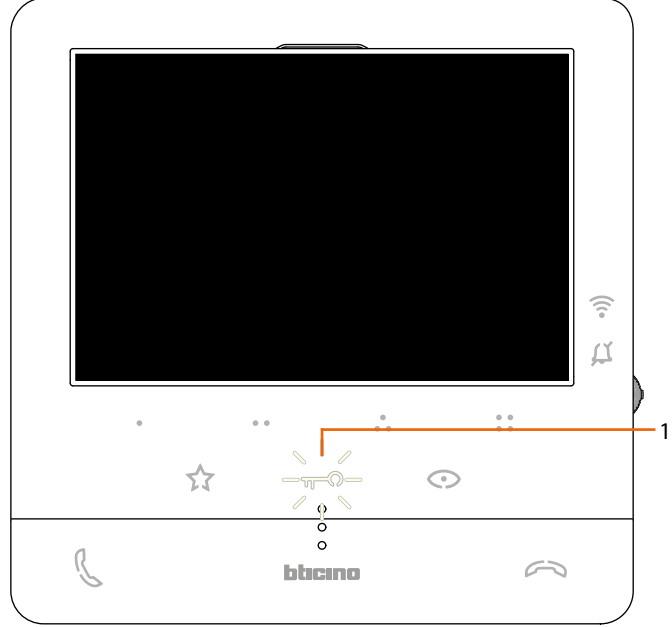

1. Hizmet aktif olduğunda, Kilit LED'i yanıp söner.

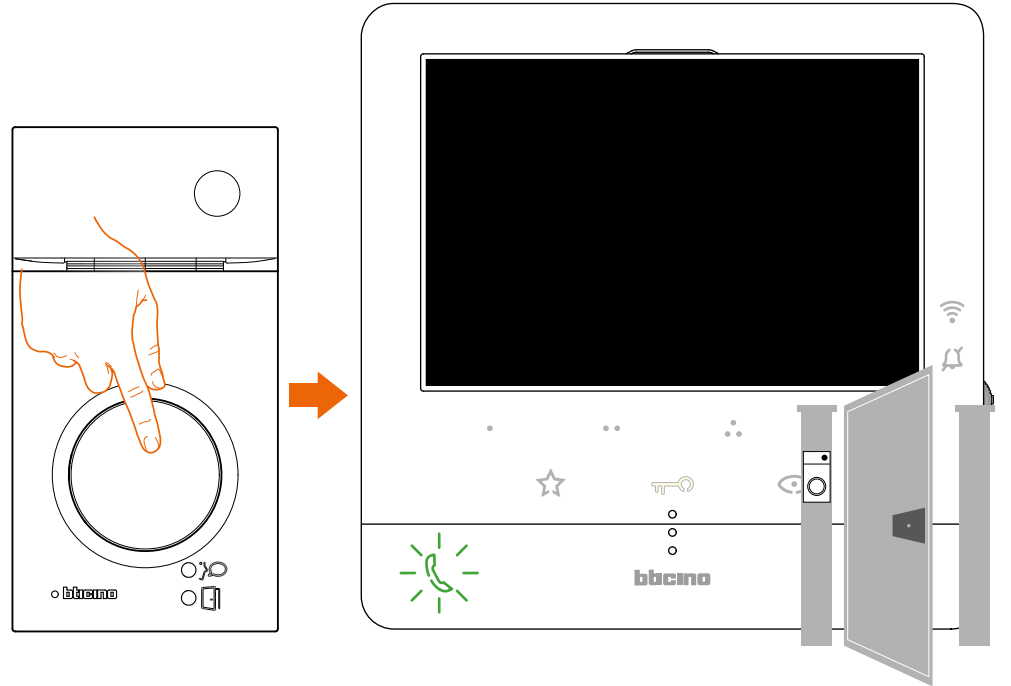

Giriş Panelinden yapılan bir çağrının ardından, kilit otomatik olarak açılır.

Güvenli kilit

Bu hizmet, faal olduğunda, iletişimde değilken Giriş Paneli kilidinin açılmasını önler. Bu nedenle kilidin açılmasına yalnızca Giriş Paneli ve Dahili ünite seçil iletişimdeyken izin verilir. Bu hizmetin etkinleştirilmesi, kurulumu yapan kişi tarafından konfigürasyon sırasında tanımlanır (bkz. [Arka görünüm](#)).

Not: Hizmet, Profesyonel Stüdyo hizmeti ile aynı anda faalleştirilemez.

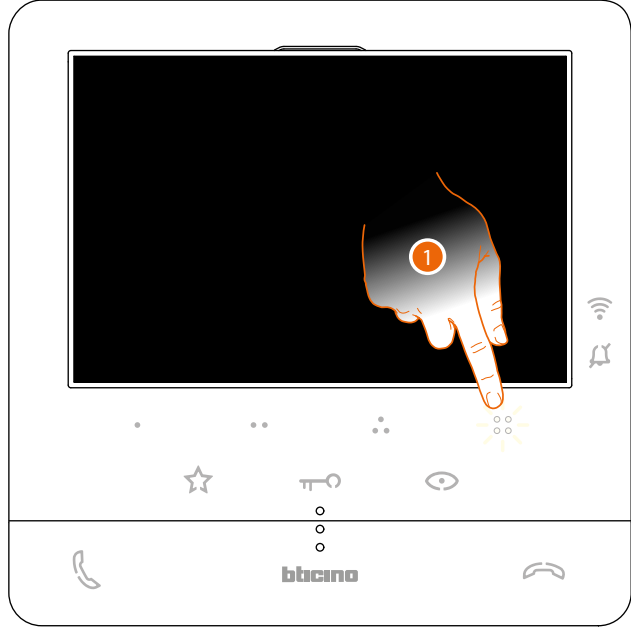

Hizmet faal olduğunda, kilit tuşu veya bir kilidin faalleştirilmesini öngören programlanabilir tuşlardan biri devre dışı bırakılır.

1. Bu tuşlardan birine dokunursanız, ilgili LED yanıp söner, ancak komutu yerine getirmez.

Cihaz Ayarlamalar ve Ayarları

Joystick'i kullanarak düzenlemeleri (Düzenleme menüsü ve/veya Ses /Video bağlantısı sırasında parametre düzenleme) ve ayarları (Ayarlar Menüsü) yapabilirsiniz

Joystick kullanımı

Menüde gezinmek ve çeşitli ayarları seçmek için cihazın yan tarafındaki joystick'i kullanmanız gerekir.

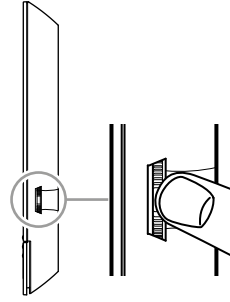

SEMBOL	YAPILACAK EYLEM	HİZMET
	Bas	Ayarlar modunda onayla/gir
	5 saniyeden uzun süre basılı tutun	Ayarlar moduna girin
	Joystick'i yukarı hareket ettirin (serbest bıraktığınızda merkezi konuma döner)	Önceki sayfa/seviye yükselir
	Joystick'i aşağı doğru hareket ettirin (serbest bıraktığınızda merkezi konuma döner).	Sonraki sayfa/seviyesini azaltır

Wi-Fi düzenlemeler ve ayarları

Wi-Fi düzenlemeler ve ayarları menüsü

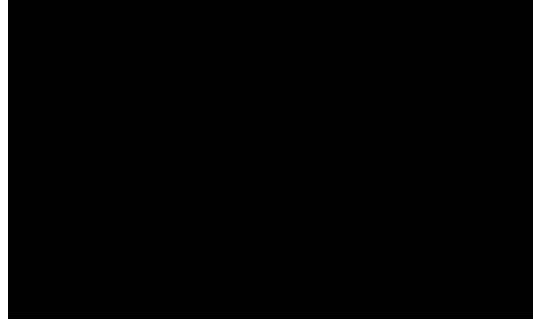

Bekleme modunda, ekranı etkinleştirmek için joystick'e basın.

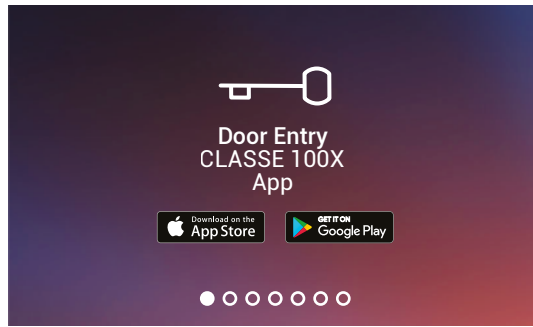

Sayfayı seçmek için joystick'i yukarı/aşağı kullanın:

Door Entry CLASSE100X uygulamasını mağazalardan indirebilirsiniz, uygulamaya ilk eşleştirmeden sonra sayfa kaybolur.

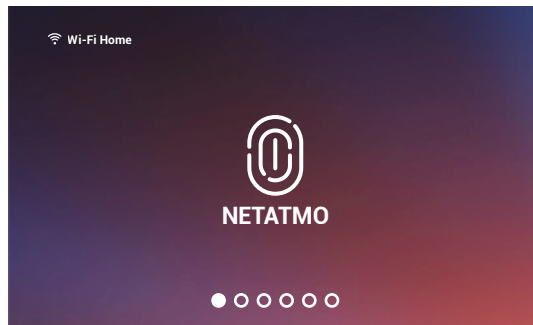

NETATMO kameraları görselleştirir

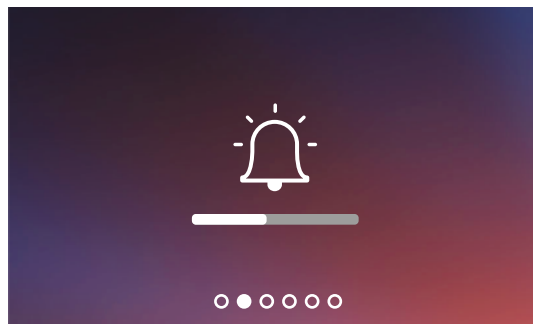

Zil sesi seviyesini düzenleyin.

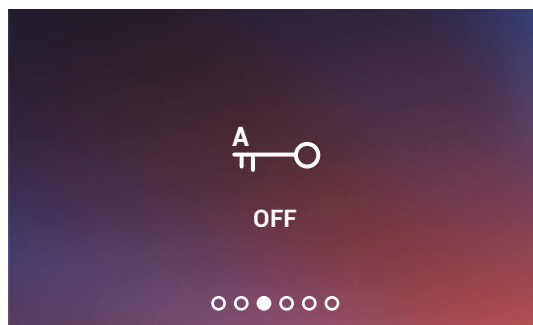

Profesyonel stüdyo hizmetini falleştirir/devre dışı bırakır.

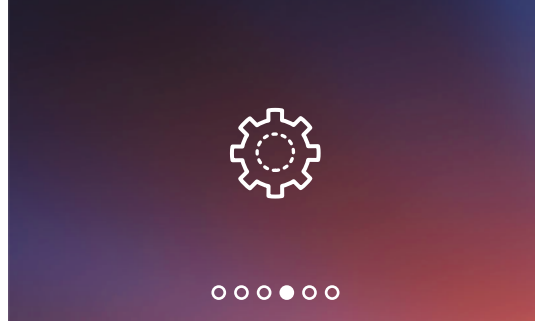

Wi-Fi'yi etkinleştirebileceğiniz/
devre dışı bırakabileceğiniz
/sıfırlayabileceğiniz,
uygulama ile ilk eşleştirme
yapabileceğiniz ve cihazı
sıfırlayabileceğiniz [Wi-Fi
ayarları sayfası](#)

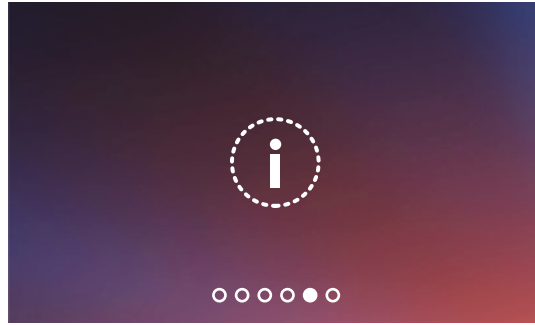

[Cihaz bilgisi.](#)

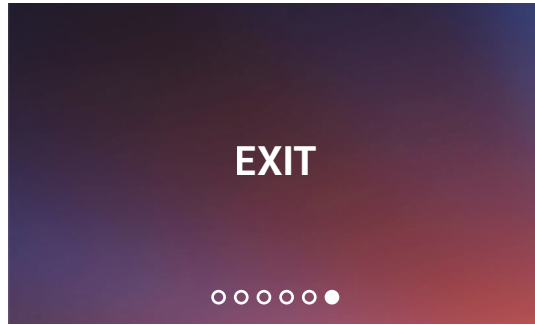

Menüden çık.

Zil sesi seviyesi ayarı

Bekleme modunda, ekranı etkinleştirmek ve ilgili sayfayı seçmek için joystick'e basın.

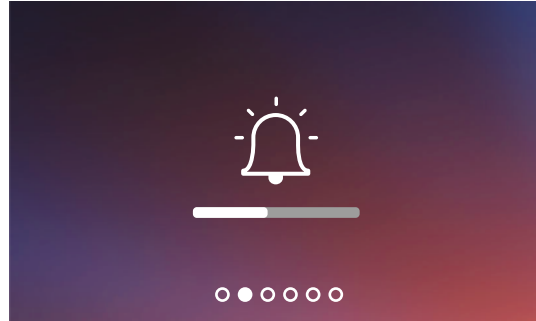

- 1 Ses seviyesini düzenlemek için joystick'e basın. Ayarlanan ses seviyesinde zil sesi çalar.

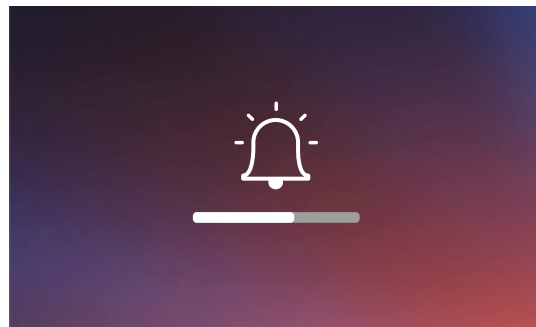

- 2 Ses seviyesini (1 - 8) seçmek için joystick'i yukarı/aşağı kullanın.

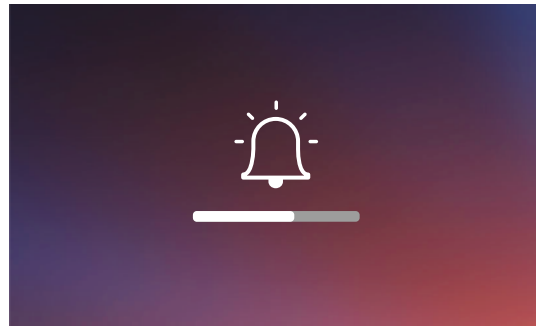

- 3 Ayarı onaylamak için joystick'e basın veya zaman aşımını bekleyin.

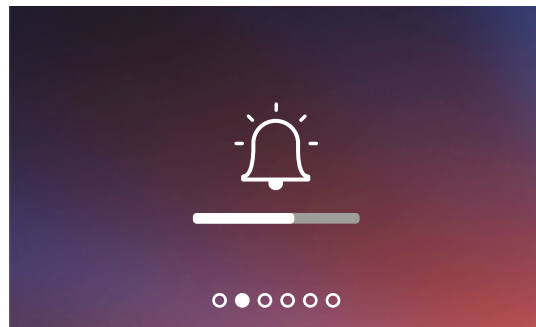

- 4 Başka bir ayar seçmek veya çıkmak için son sayfayı seçmek için joystick'i yukarı/aşağı doğru kullanın.



Minimum seviye, zil sesinin hariç tutulmasına eşdeğerdir. İlgili LED kırmızı yanıp sönüyor.

Profesyonel stüdyo falleştir/devre dışı bırak

Bu hizmet, bir Giriş Paneli'nden bir çağrı geldiğinde eşleştirilmiş kilidi otomatik olarak kilit tuşuna basmadan açar.

Bu hizmetin etkinleştirilmesi, kurulumu yapan kişi tarafından konfigürasyon sırasında tanımlanır (bkz. [Programlanabilir tuşları programlama](#)).

Ayrıca, hizmeti aşağıdaki şekilde etkinleştirmek gerekir:

Bekleme modunda, ekranı etkinleştirmek ve ilgili sayfayı seçmek için joystick'e basın.

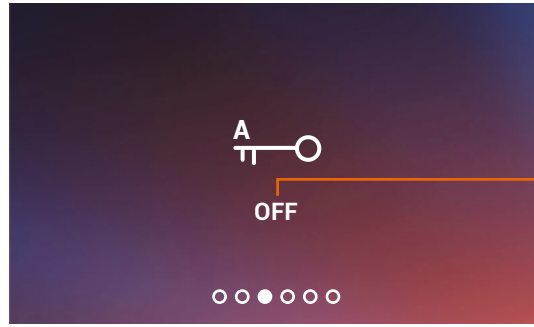

A İşlev durum göstergesi
(ON = etkin, OFF = devre dışı)

1 Modları değiştirmek için joystick'e basın.

Not: Güvenli kilitleme ve Kapı durumu hizmeti ile aynı anda faalleştirilemez.

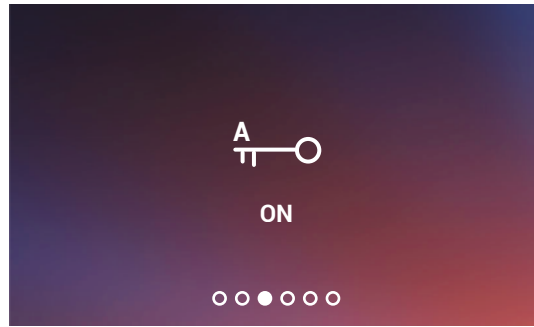

2 Başka bir ayar seçmek veya çıkmak için son sayfayı seçmek için joystick'i yukarı/aşağı doğru kullanın.

Wi-Fi ayarları

Bekleme modunda, ekranı etkinleştirmek ve ilgili sayfayı seçmek için joystick'e basın.

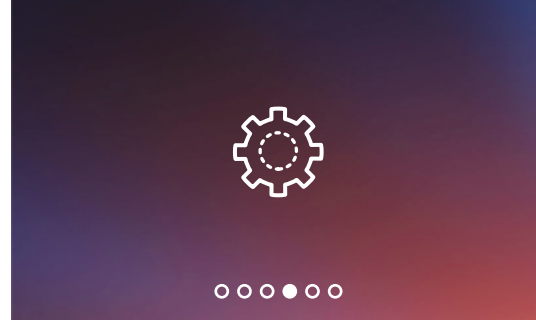

İlgilendiğiniz sayfayı seçmek için joystick'e basın.

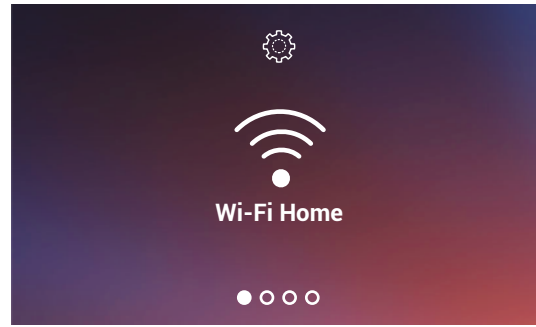

Wi-Fi ağını etkinleştirme / devre dışı bırakma

Sayfayı seçmek için joystick'i yukarı/aşağı kullanın:



Not: Cihazı Wi-Fi ağı ve uygulamaya bağlamak için, ilk önce Classe100 X16E'yi Door Entry CLASSE100X uygulamasına eşleştirme prosedürünü gerçekleştirmelisiniz.



Wi-Fi ağını sıfırla

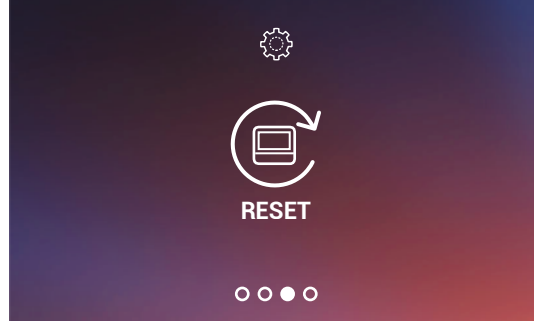

Cihaz sıfırlama

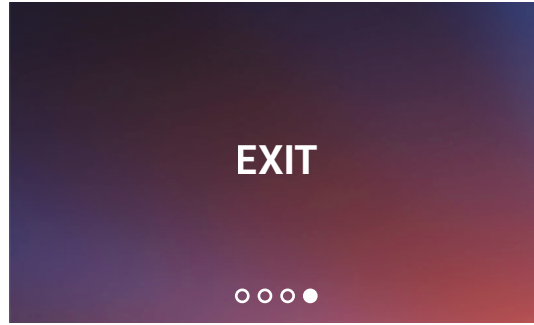

Menüden çık.

Wi-Fi ağını etkinleştirme / devre dışı bırakma

Bu sayfada Classe100 X16E'nin bağlı olduğu ağı görüntüleyebilir ve sonunda bağlantıyı devre dışı bırakabilirsiniz.

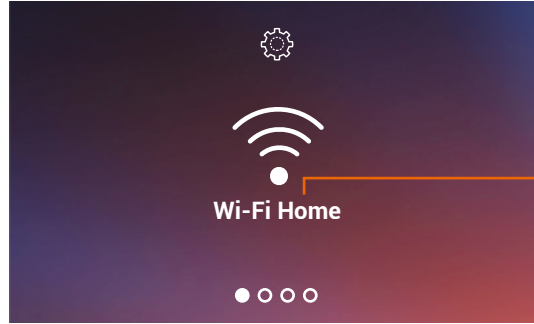

A Cihazın bağlı olduğu Wi-Fi ağı adı;

1. Wi-Fi ağını devre dışı bırakmak için joystick'e basın.

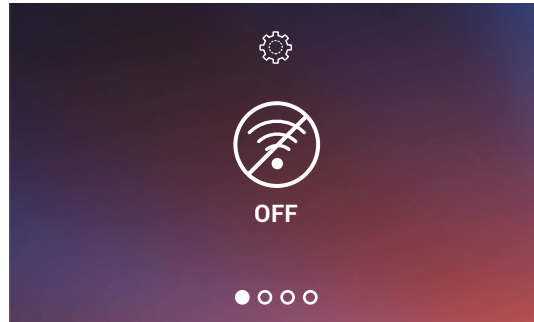

Artık Wi-Fi ağı artık etkin değil, ancak cihaz hala kimliği doğrulanmış durumda.

Not: Wi-Fi ağının cihazdan bağlantısını kesmek için cihaz sıfırlama **cihaz sıfırlama** prosedürünü uygulamanız gerekir.

Wi-Fi ağını sıfırla

Bu sayfa da, cihazın bağlı olduğu Wi-Fi ağını veya ağ şifresini değiştirebilirsiniz.



1. Wi-Fi ağını sıfırlamak için joystick'e basın.

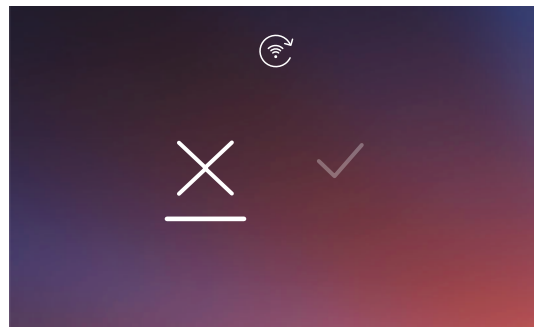

2. Onay simgesini seçmek için joystick'i aşağı doğru hareket ettirin.

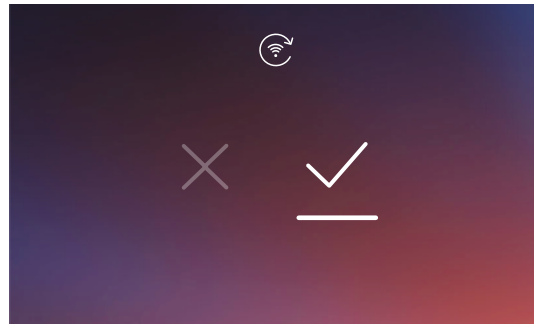

3. Onaylamak için joystick'e basın.

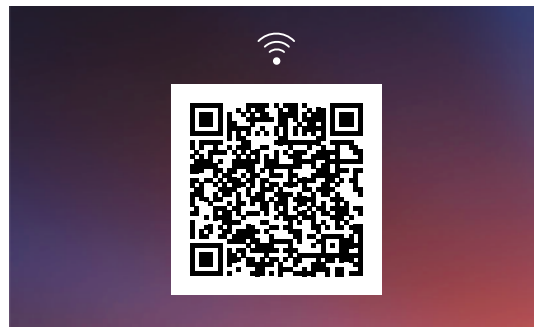

Cihaz artık Wi-Fi ağına bağlı değil.
Cihazı aynı ağa veya yeni bir ağa bağlamak için, [Ayarlar/Wi-Fi görüntülü interkom](#) ayarla bölümündeki App Door Entry CLASSE 100X uygulamasından belirtilen prosedürü tamamlamanız gerekir.

Not: Prosedürü tamamlamazsanız, birkaç saniye sonra bağlantı yeniden başlar.

Cihaz sıfırlama

Bu sayfada cihazı sıfırlayabilirsiniz.



1. Cihazı sıfırlamak için joystick'e basın.

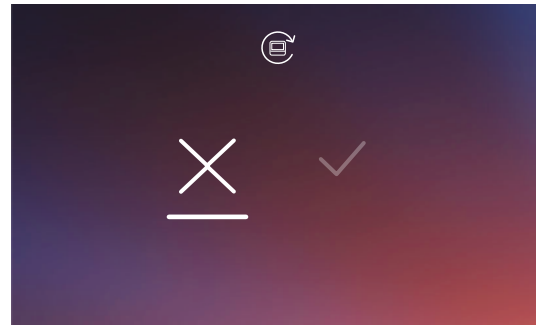

2. Onay simgesini seçmek için joystick'i aşağı doğru hareket ettirin.

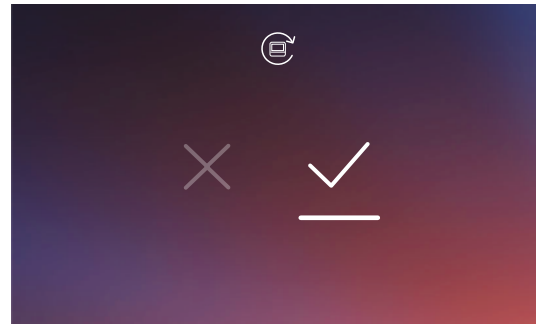

3. Onaylamak için joystick'e basın.

Not: Eşleştirilmiş hesaplar ve Wi-Fi ile ilgili tüm veriler silinecektir.

Not: Bu prosedür, cihazı sıfırlar, sistemi sıfırlamayı tamamlamak için [Ayarlar/Görüntülü interkomu sıfırla](#) paragrafına bakın.

Cihaz bilgisi

Bekleme modunda, ekranı etkinleştirmek ve ilgili sayfayı seçmek için joystick'e basın.

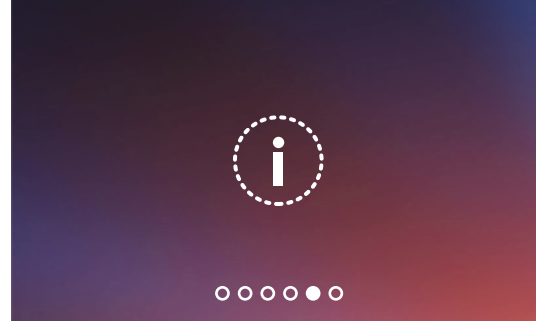

1. Bilgileri görüntülemek için joystick'e basın.

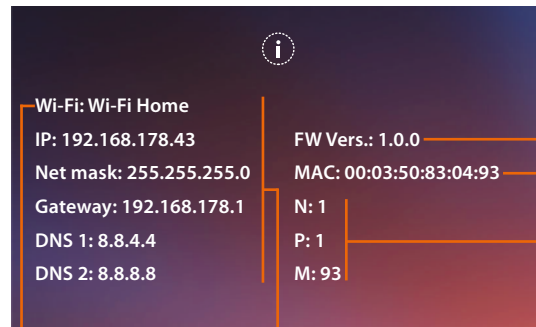

A

B

- A Classe100 X16E'nin bağlı olduğu Wi-Fi ağı adı;
- B Ağ parametreleri.
- C Donanım yazılımı sürümleri
- D MAC Adresi.
- E Konfigüratörlerin değeri (bkz. [Konfigürasyon](#)).

Ses / video parametreleri ayarları İşlev NETATMO kameralarda bulunmamaktadır

Bir Dahili ünite veya Giriş Paneli ile bağlantı sırasında app Door Entry CLASSE100X uygulamasından Evi çağır işlevini kullanarak, sesin seviyesini ve video bağlantısı durumunda görüntünün rengini, kontrastını ve parlaklığını değiştirebilirsiniz.







- 1 Bağlantı sırasında, parametreleri değiştirmek için joystick'e basın.



Sayfa, parametre tipini (A), ve (tabloya bakın) ayarlanan seviyeyi (B) gösterir

- 2 Değerini değiştirmek istediğiniz parametre tipini seçmek için joystick'i yukarı/aşağı doğru kullanın (aşağıdaki tabloya bakın)

İKONA	PARAMETRE TİPİ
	Hoparlör seviyesi (Parametre sadece aktif ses ile ayarlanabilir)
	Görüntü parlaklığı
	Görüntü kontrastı
	Görüntü rengi

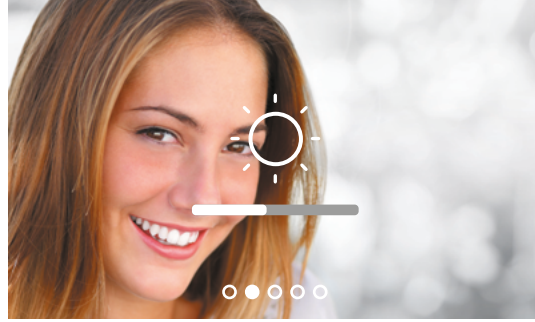

3 Seviyeyi deęiřtirmek için joystick'e basın.



4 İstedięiniz seviyeyi seçmek için joystick'i yukarı/ařaęı doęru kullanın.



5 Zaman ařımını onaylamak veya beklemek için joystick'e basın.

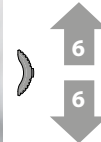
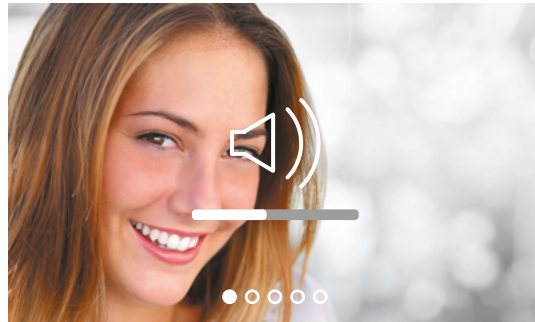

6 Bařka bir parametre seçmek veya çıkmak için son sayfayı seçmek için joystick'i yukarı/ařaęı doęru kullanın.

Ayarlar

Ayarlar menüsü

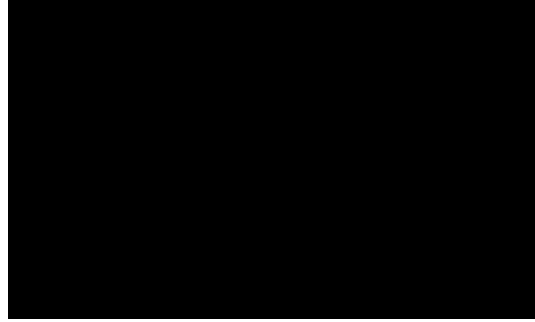

Ekranı aktif hale getirmek ve ayarlar menüsüne girmek için joystick'i bekleme modunda **en az 5 saniye** basılı tutun.

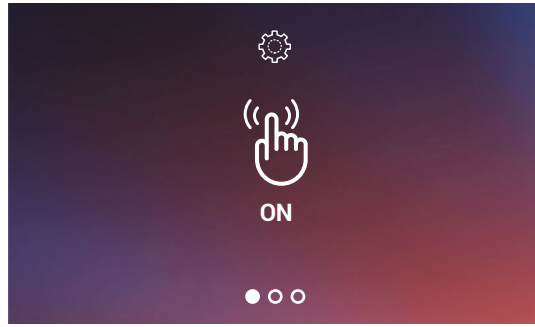

Sayfayı seçmek için joystick'i yukarı/aşağı kullanın:

Tuş sesini etkinleştir/devre dışı bırak

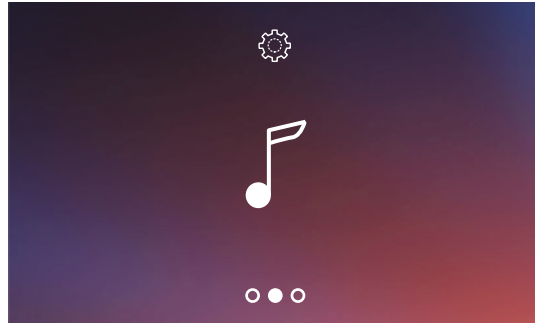

Bir zil sesini bir olaya eşleştirin

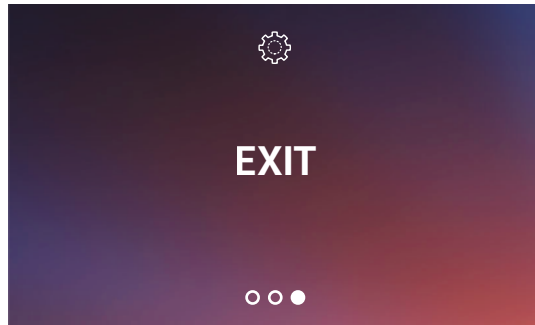

Menüden çık.

Tuş sesi etkinleştirme/devre dışı bırakma

Bu hizmet, tuşlara basıldığında bir BİP sesini etkinleştirir/devre dışı bırakır. Default olarak, hizmet devre dışıdır, bunu değiştirmek için aşağıdaki prosedürü uygulayın:

Ekranı aktif hale getirmek ve ayarlar menüsüne **girmek için joystick'i bekleme modunda en az 5 saniye basılı tutun.**

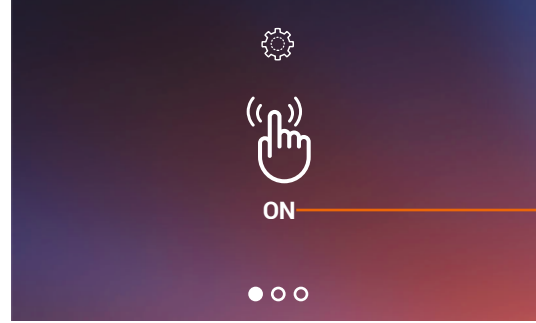

A İşlev durum göstergesi (ON = etkin, OFF = devre dışı).

1 Modları değiştirmek için joystick'e basın.

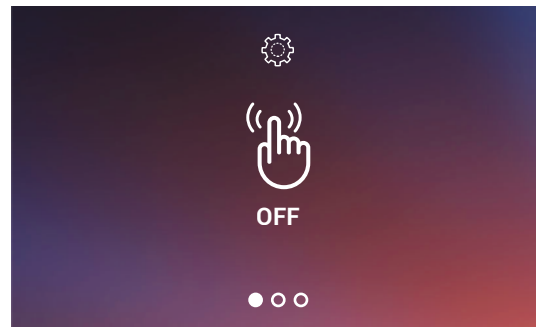

2 Başka bir ayar seçmek veya çıkmak için son sayfayı seçmek için joystick'i yukarı/aşağı doğru kullanın.

Belli bir olay ile zil sesini eşleştirme (çağrı)

Bu sayfada, çeşitli çağrı tipleriyle eşleştirilmiş melodileri değiştirebilirsiniz.

S=2 ve S=3 ile yapılandırılmış GP'den gelen bir çağrının ardından çalan melodiler varsayılan olarak tanımlanır ve değiştirilemez (kurulumu yapan kişi ile Giriş Panellerinin yapılandırmasını kontrol edin).

Gelişmiş menüye **girmek için joystick'i en az 5 saniye basılı tutun** ve ilgili sayfayı seçin.

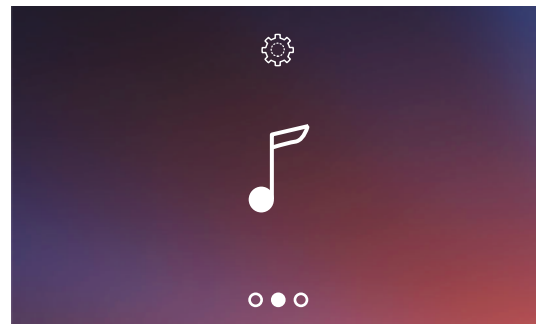

1 İlk olayı eşleştirmek için joystick'e basın.

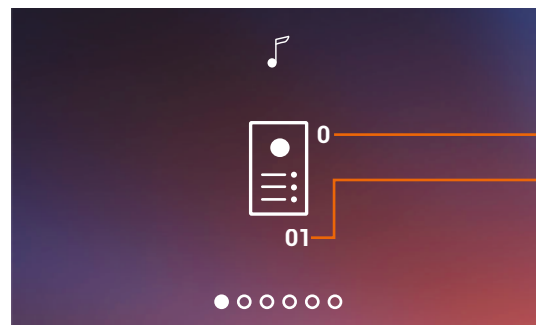

2 Zil sesini ayarlamak istediğiniz çağrı tipini seçmek için joystick'i yukarı/aşağı doğru kullanın (aşağıdaki tabloya bakın).

Sayfa, çağrı tipini (A) ve mevcut zil sayısını (B) gösterir.

İKONA	ÇAĞRI TİPİ
	ANA GİRİŞ PANELİ'nden çağrı zil sesini seçin
	İKİNCİL GİRİŞ PANELİ'nden çağrı zil sesini seçin
	KATTA ÇAĞRI zil sesi seçimi
	İTERKOM ÇAĞRISI zil sesi seçimi
	HARİCİ INTERCOM ÇAĞRISI zil sesi seçimi (sadece 346850 arayüzle)

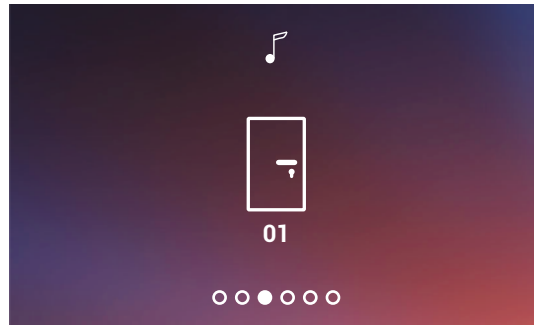

3 Devam etmek için joystick'e basın.

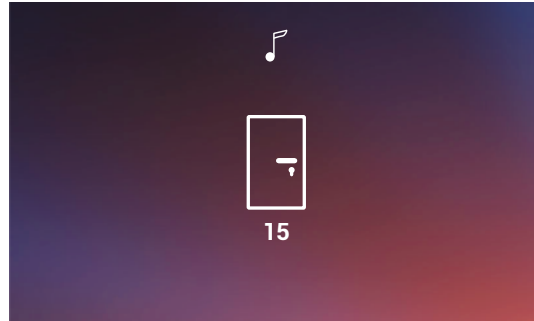

4 Eşleştirilecek melodiyi seçmek için joystick'i yukarı/aşağı doğru kullanın (melodi çalar).

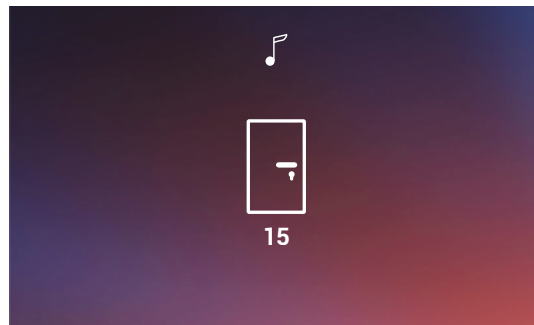

5 Zaman aşımını onaylamak veya beklemek için joystick'e basın

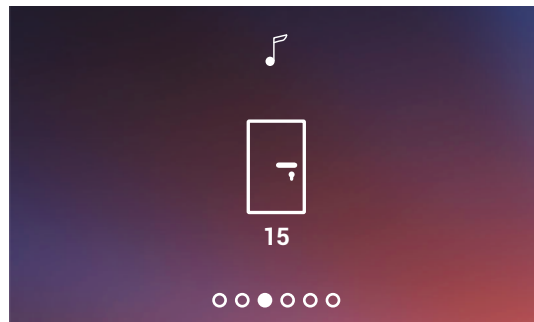

6 Başka bir çağrı seçmek için veya çıkmak için son sayfayı seçmek için joystick'i yukarı/aşağı doğru kullanın.

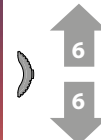

App Door Entry CLASSE100X uygulaması tarafından kullanım

Giriş

Classe 100 X16E'nizle ücretsiz app Door Entry CLASSE100X uygulaması üzerinden etkileşimde bulunabilirsiniz.

Kaydılandıktan ve kimlik doğrulamasından sonra, cihazla eşleştirme yapmalısınız; Bu noktada şunları yapabilirsiniz:

- Giriş Panellerinden bir görüntülü kapı telefonu çağırısına cevap vermek;
- Eve çağrı (Classe 100 X16E'nize bir çağrı yapın);
- Giriş panellerinden ve tele kameralardan gelen görüntüleri görselleştirin;
- Giriş panelleri kilidini açın;
- Classe100 X16E'nizin yazılımını güncelleyin.



App Door Entry CLASSE100X Giriş uygulamasını indirmek için (App Store'dan iOS cihazları, Play Store'dan Android cihazları için), akıllı telefonunuzla QR kodunu tarayın:

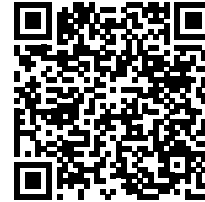

Hesap kaydı

App Door Entry CLASSE100X uygulamasını kullanmak ve daha sonra Classe 100 X16E'nin arayüz fonksiyonlarından yararlanmak için önce kayıt olmalısınız.

Uygulamayı açtıktan sonra, kaydolmak için talimatları izleyin:

Oluşturulan hesap Legrand/BTicino cihazlarına bağlı tüm uygulamalarda bütünleşmiş olacaktır.

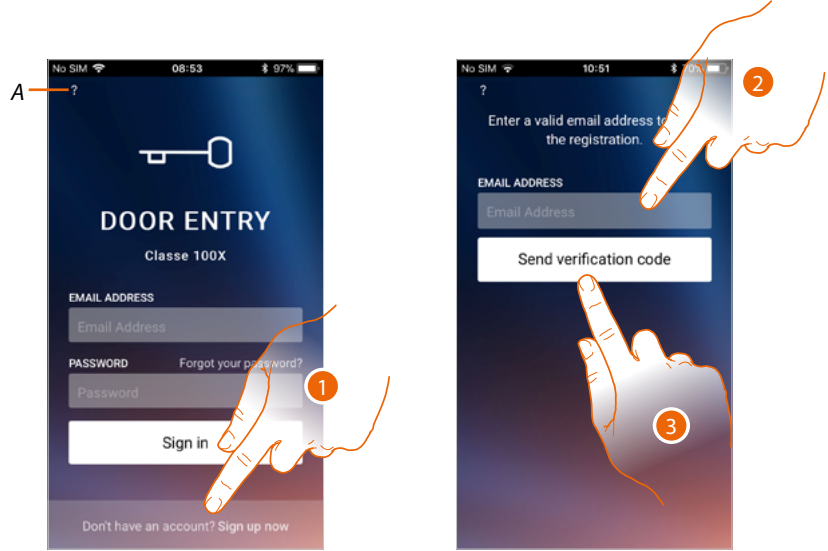

A [Yardım](#) bölümüne erişin

1. Kayıt olmak ve bir hesap oluşturmak için dokununuz
2. Sistemin bir doğrulama kodu göndereceği e-posta adresini giriniz
3. Doğrulama kodunu göndermeyi onaylamak için dokununuz

Onayladıktan sonra, sistem ilk erişimi sağlamak için kayıt sırasında belirttiğiniz e-posta adresine veri (doğrulama kodu) gönderir

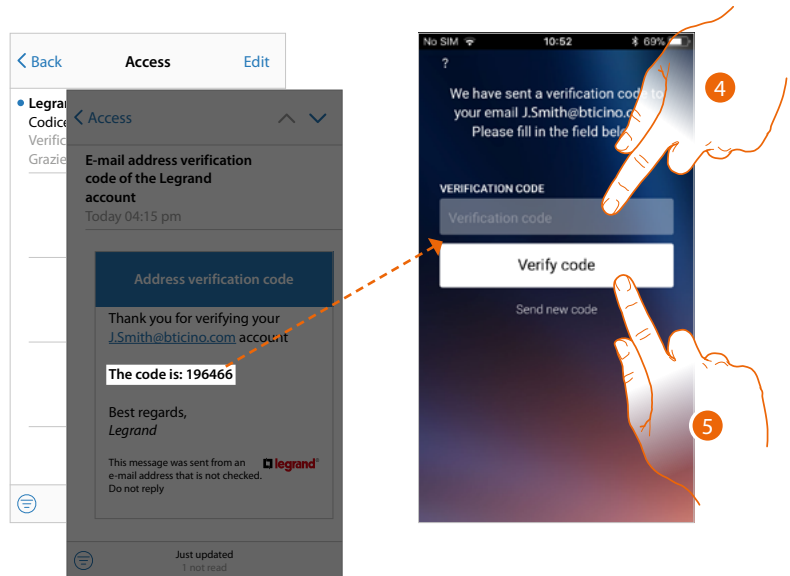

4. Size e-posta yoluyla gönderilen doğrulama kodunu giriniz
5. Onaylamak için dokununuz

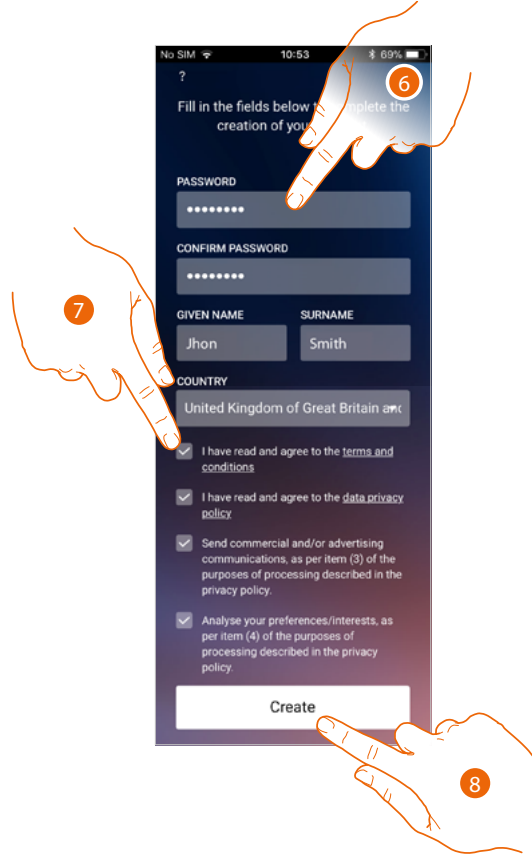

6. Bir şifre girin ve verilerinizi girerek alanları doldurun.
7. Bağlantılı metinde ifade edilen kullanım şart ve koşullarını kabul etmek için işaretleyin (zorunlu).
8. Devam etmek için dokununuz.

Yetkilendirme

Portala kaydolduktan sonra, e-posta adresinizi ve şifrenizi girerek giriş yapabilirsiniz.

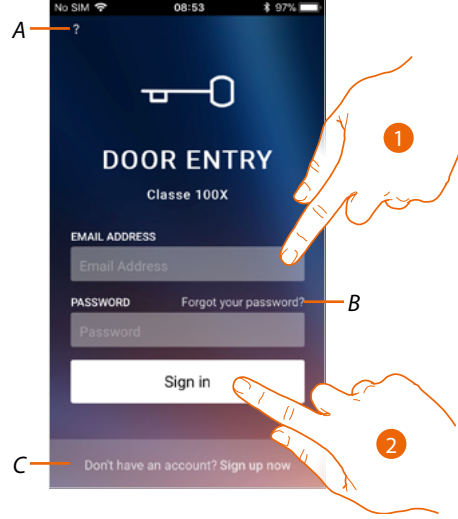

A [Yardım](#) bölümüne erişin

B [Şifre kurtarma](#) prosedürünü başlatmak için dokununuz

C [Yeni bir hesap oluşturmak](#) için dokununuz

1. E-posta adresinizi ve şifrenizi girin.

2. Erişmek için dokununuz.

Not: bir saat içinde üç başarısız giriş denemesinden (yanlış şifre) sonra, sistem hesabı 15 dakika boyunca kilitleyecektir.

Şifremi unuttum

Şifrenizi unuttuysanız:

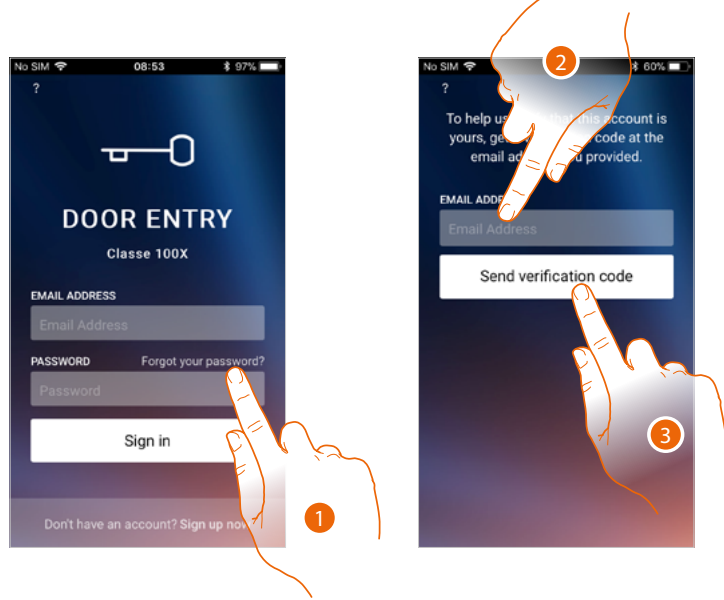

1. Şifre kurtarma prosedürünü faalleştirmek için dokununuz.
2. Sistemin bir doğrulama kodu göndereceği e-posta adresini giriniz.
3. Doğrulama kodunu göndermeyi onaylamak için dokununuz.

Onayladıktan sonra, sistem ilk kez giriş yapmak için belirttiğiniz e-posta adresine veriyi (doğrulama kodu) gönderir.

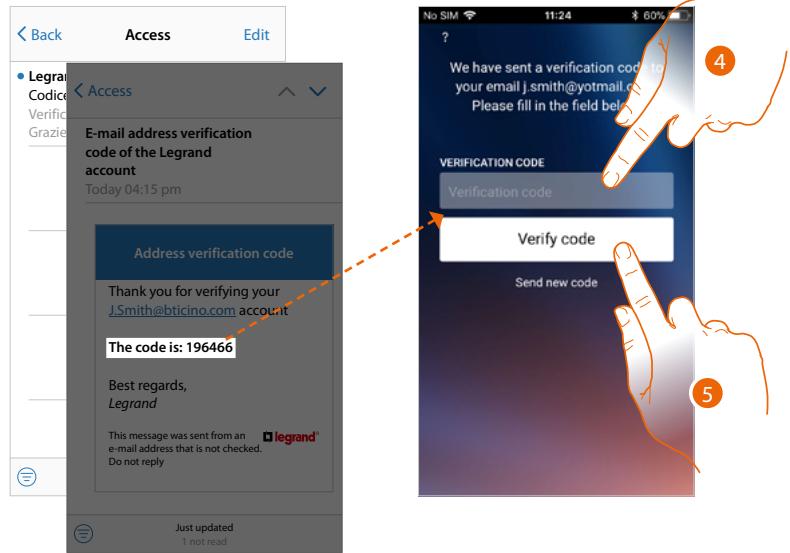

4. Size e-posta yoluyla gönderilen doğrulama kodunu giriniz.
5. Kodu doğrulamak için dokununuz.

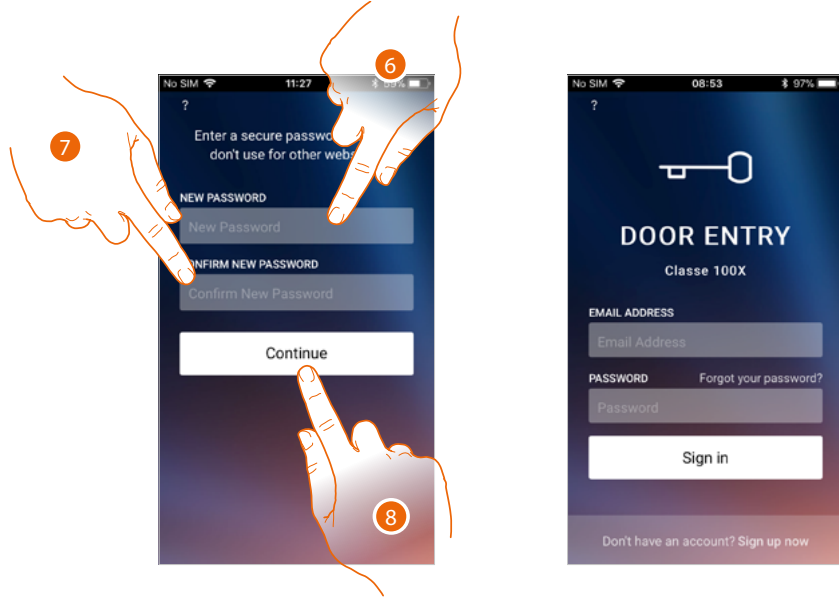

6. Yeni şifreyi girin.
Güvenlik nedeniyle, aşağıdaki özelliklere sahip yeni bir şifre girin:
 - minimum uzunluk 8 karakter;
 - en az bir harf ve bir sayı içermelidir;
 - Kullanılan son 5 şifreden farklı olmalıdır.
7. Şifreyi tekrar girin.
8. Onaylamak için dokununuz, kimlik doğrulama yapmak için Home Page görünecektir.

Yardım

Bu bölümde FAQ'ları görüntüleyebilir ve karşılaştığınız bir sorun için bir rapor gönderebilirsiniz.

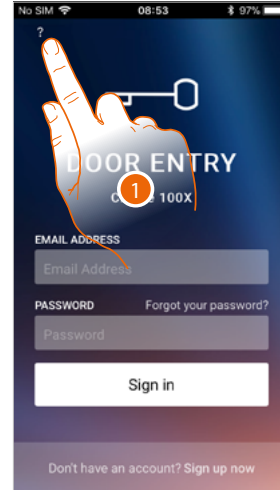

1. YARDIM bölümüne girmek için dokununuz.

FAQ

Bu bölümde app Door Entry CLASSE100X uygulamasını kullanma hakkında sık sorulan soruların (FAQ) cevaplarını görselleştirebilir ve arayabilirsiniz.

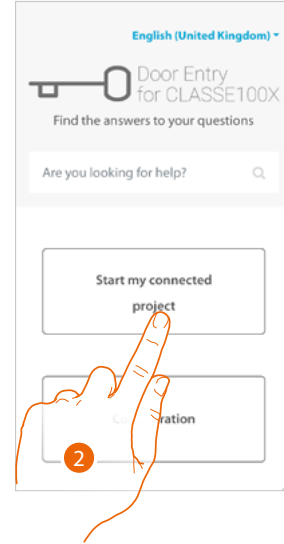
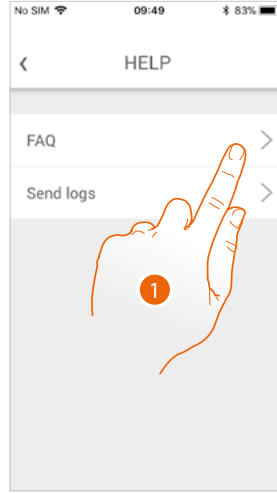

1. FAQ bölümüne girmek için dokununuz.
2. Açıklığa kavuşturmak istediğiniz konuyu seçin.

Günlük gönderme

Bu bölümde karşılaştığınız bir sorun için bildiri gönderebilirsiniz.

Not: doğrudan bir yanıt almayacaksınız, ancak bildiriniz hizmeti geliştirmek için geliştiriciler tarafından kullanılacaktır.

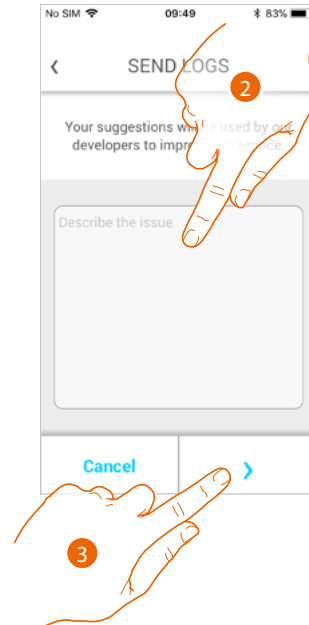
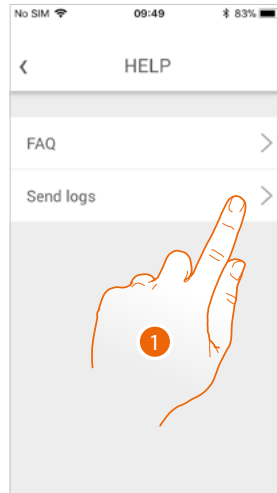

1. Günlük Gönderme bölümüne girmek için dokununuz.
2. Uygun alanda bildirmek istediğiniz sorunu yazınız.
3. Raporu teknik servise göndermek için dokununuz.

Cihaz eşleştirme

İlk kez kaydolduktan ve kimlik doğrulamasından sonra (ilk akıllı telefon), hesabınızı Classe 100 X16E ile eşleştirmek için izlemeniz gereken bir öğretici başlangıç gösterilecektir.

Bu işlem yalnızca ilk erişimde gereklidir ve Classe 100 X16E'yi evinizin Wi-Fi ağına bağlamanıza ve iki cihaz arasındaki bağlantıyı faalleştirmenize olanak sağlar.

Class100 X16E'nin bağlı özelliklerini kullanabilmeleri için diğer kullanıcıları da davet edebilirsiniz.

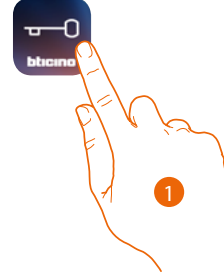

1. Uygulamayı aç

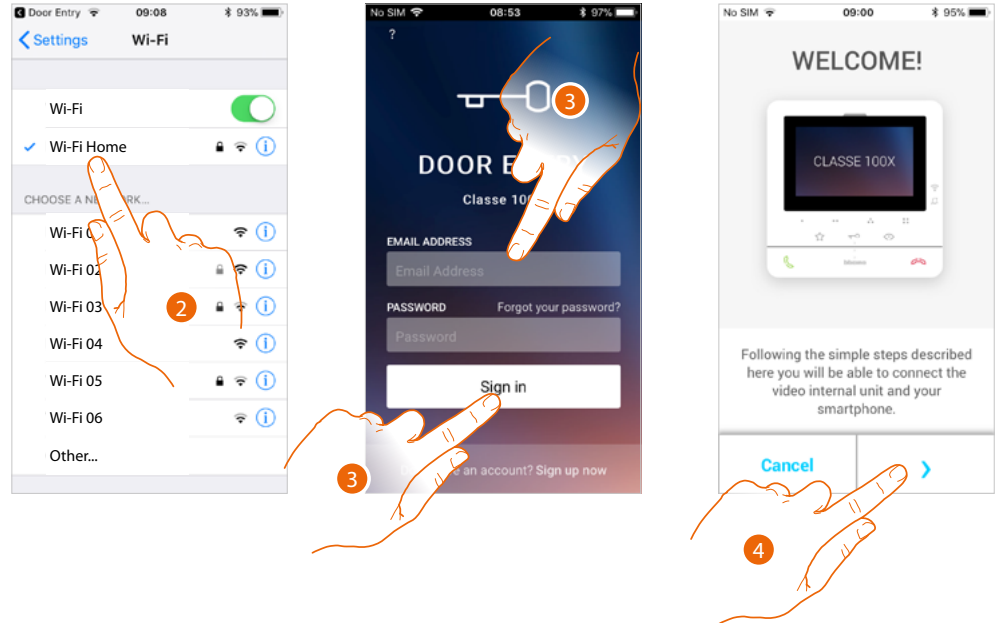

2. Öncelikle akıllı telefonunuzu ev Wi-Fi ağınıza bağlamanız gerekir.

3. Kaydolduktan sonra kimlik doğrulaması yapın.

4. Akıllı telefon henüz C100X16E ile eşleştirilmediğinden, bu görüntü belirir, eşleştirme prosedürünü başlatmak için dokununuz.

Not: Eşleştirme prosedürü tamamlanmadan önce kesilirse, uygun prosedürü kullanarak Classe 100 X16E'i sıfırlamak gerekir.

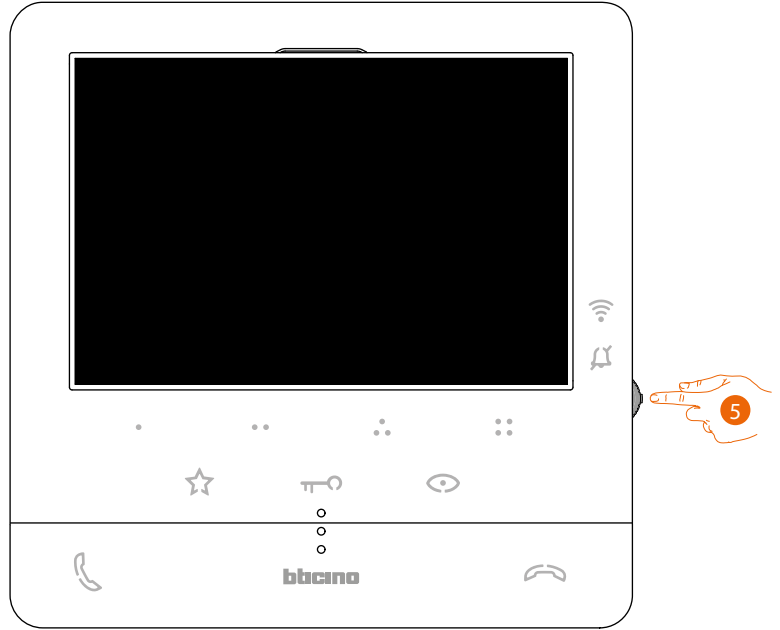

5. Bekleme modunda, ekranı etkinleştirmek için joystick'e basın.

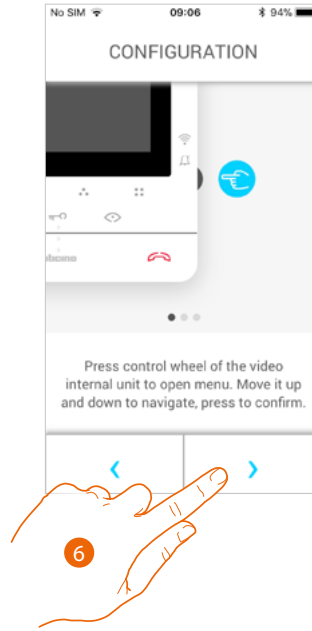

6. Devam etmek için dokununuz.

Classe 100 X16E'nizin hiç bir zaman eşleştirilmediğini işaret eden ekran görüntüsü belirir ve prosedür başarılı olduğunda kaybolur.



7. Wi-Fi ayarları sayfasını seçmek için joystick'i aşağıya doğru kullanın.

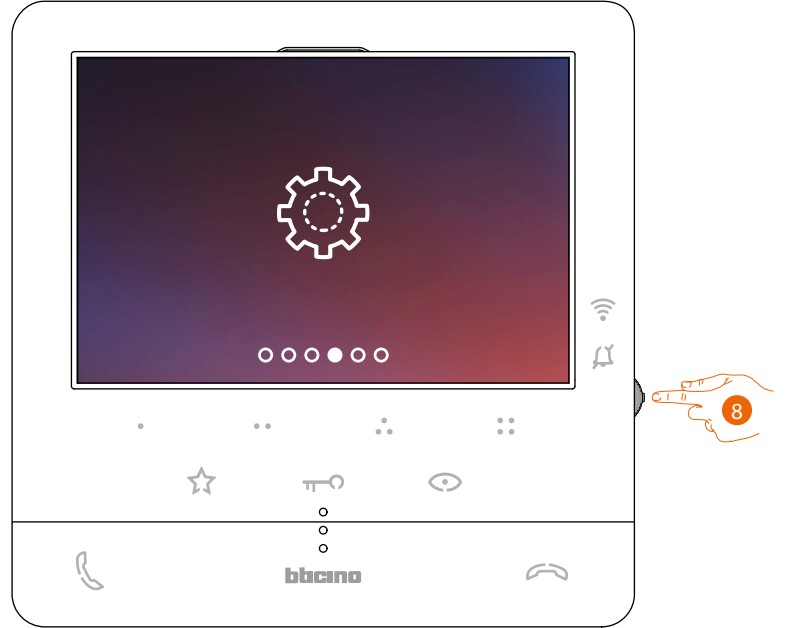

8. Sayfaya girmek için joystick'e basın.

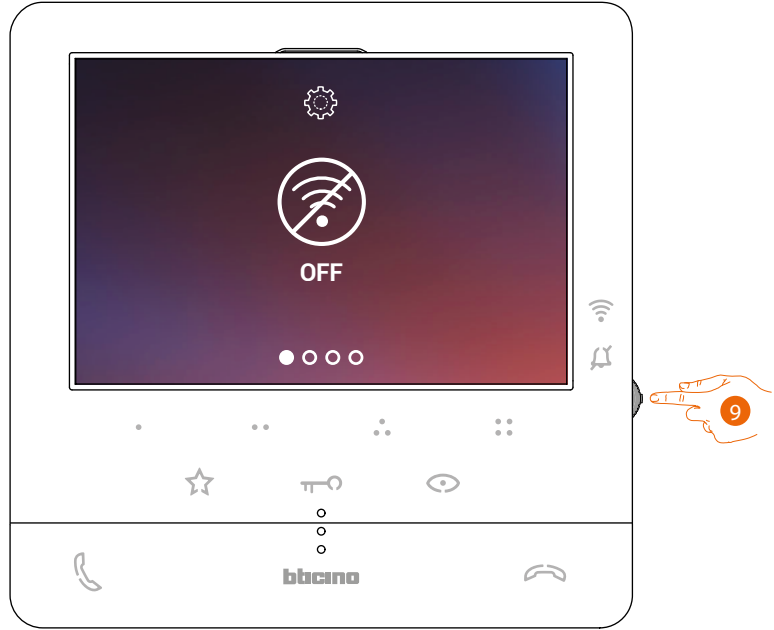

9. C100X16E'nizi oluşturan geçici Wi-Fi ağını faalleştirmek için dokununuz. Bu ekran görüntüsü belirir ve birkaç saniye sonra bir qrcode belirir.

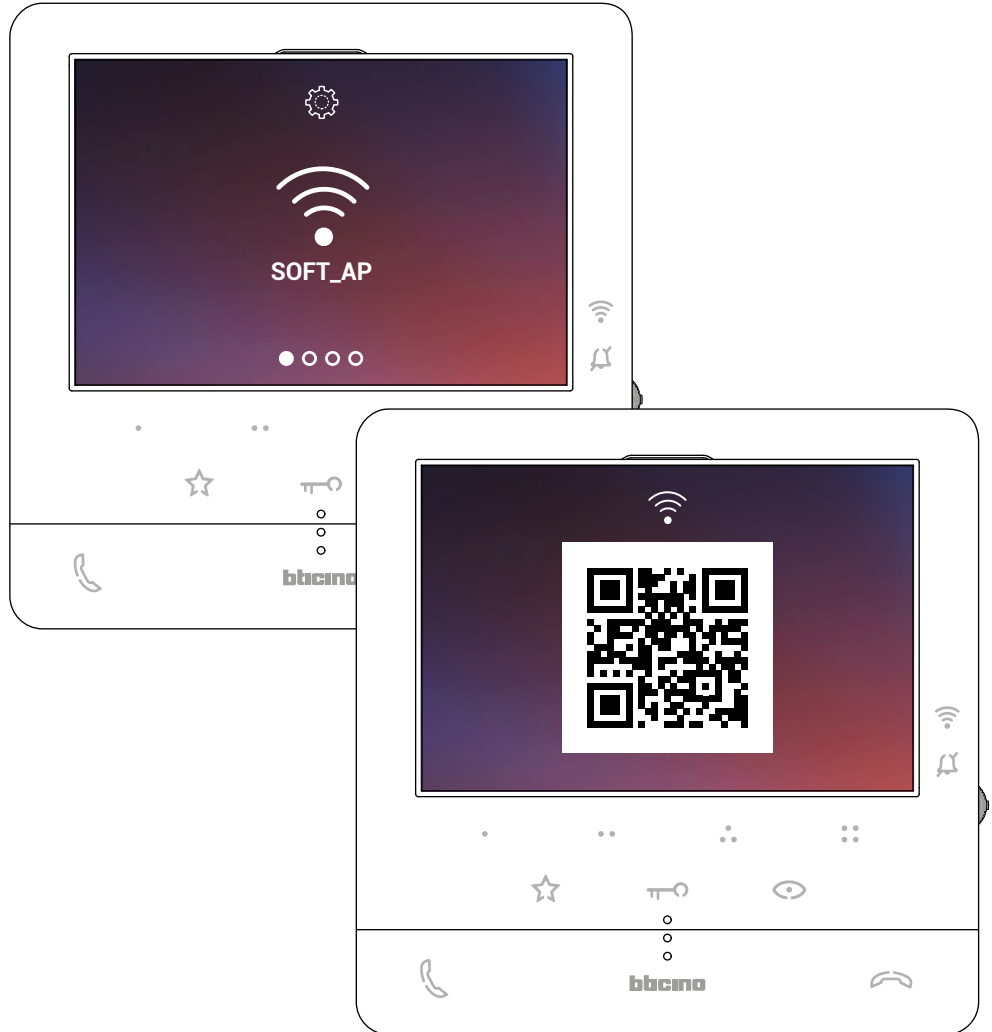

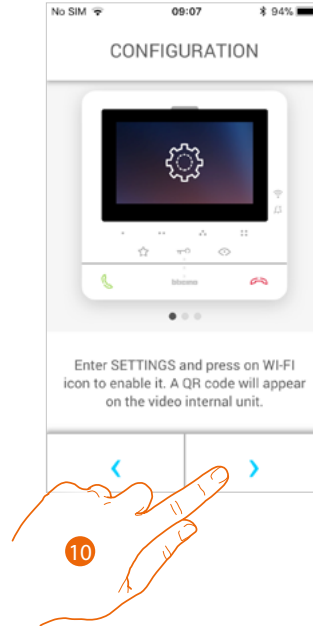

10. Devam etmek için dokununuz.



11. Qrcode'u akıllı telefonunuzla tarayınız.

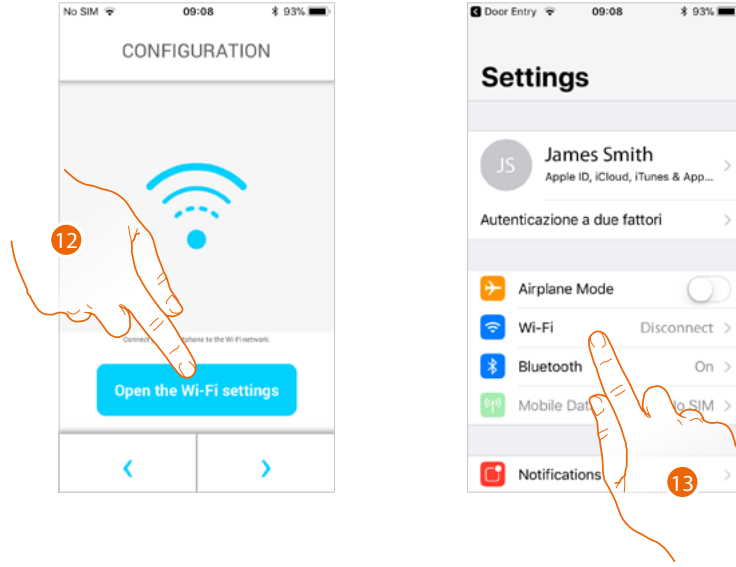

12. Cep telefon ayarlarınızı açmak için dokununuz

13. Wi-Fi ağı ayarlarını açmak için dokununuz

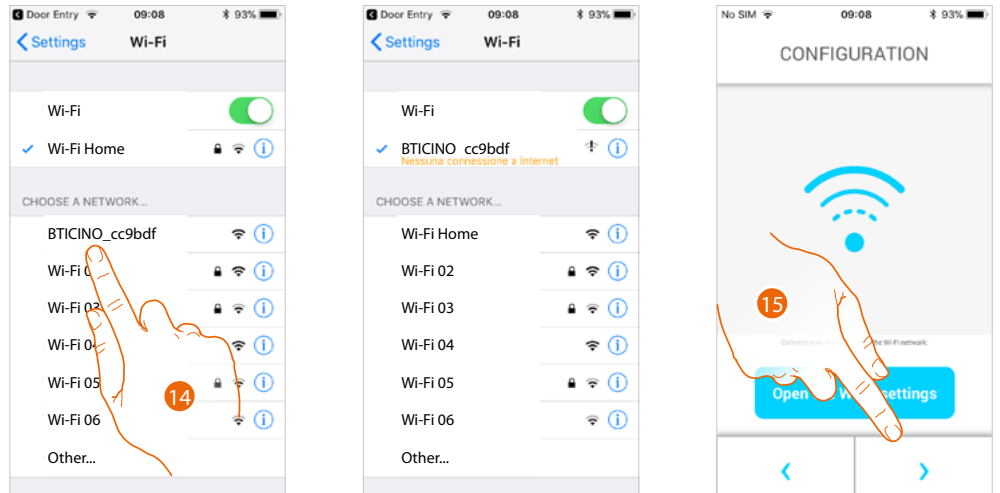

14. Akıllı telefonunuza bağlanmak için C100X16E'yi oluşturan geçici ağı seçin (örn. "BTICINO_cc9bdf").

Not: bu prosedür kullanılan akıllı telefona bağlı olarak değişebilir.

15. Şimdi C100X16E'niz geçici ağı (A), bağlıdır, devam etmek için dokununuz

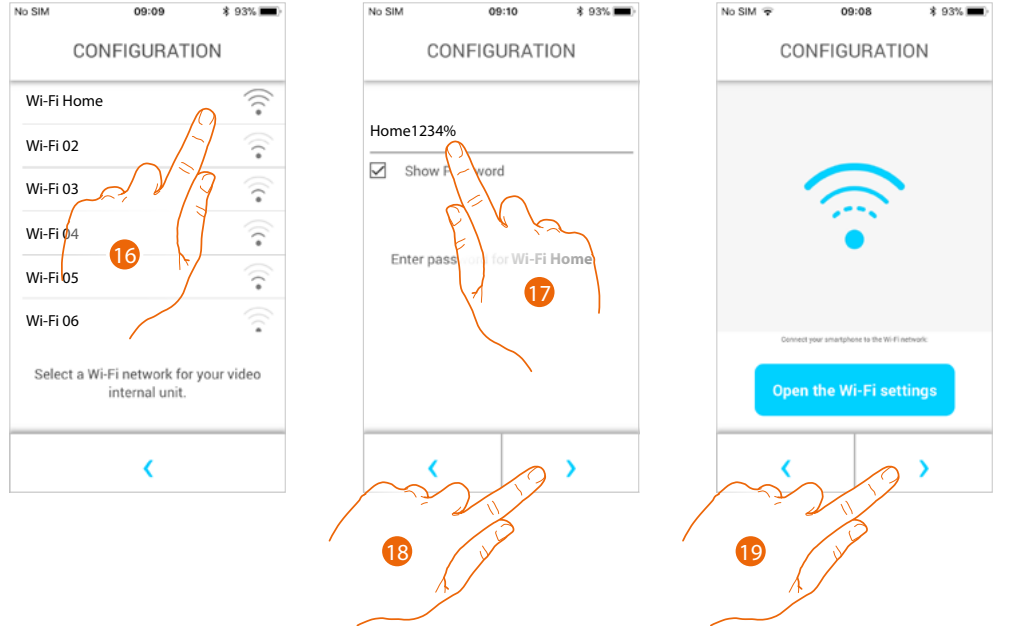

16. Şimdi C100X16E'yi bağlanacağınız ev Wi-Fi ağını seçin.

17. Evinizdeki Wi-Fi ağının şifresini girin

18. Onaylamak için dokununuz

19. Devam etmek için dokununuz.

Şimdi C100X16E ve akıllı telefon arasındaki veri değişimi başlıyor; bu prosedür birkaç dakika sürebilir.

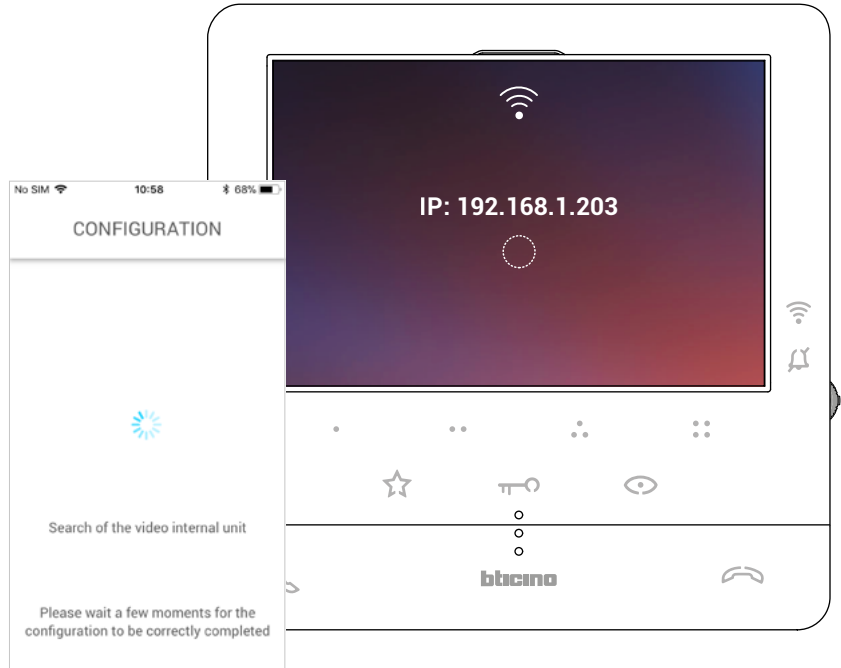

Eşleştirme tamamlandığında onay ekran görüntüsü belirir

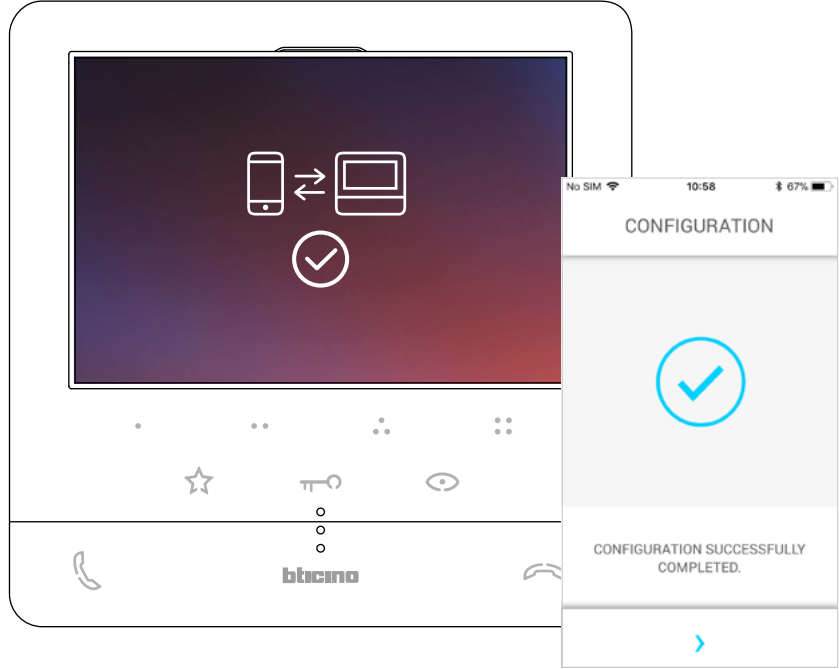

Classe 100 X16E şimdi ev Wi-Fi ağına bağlandı

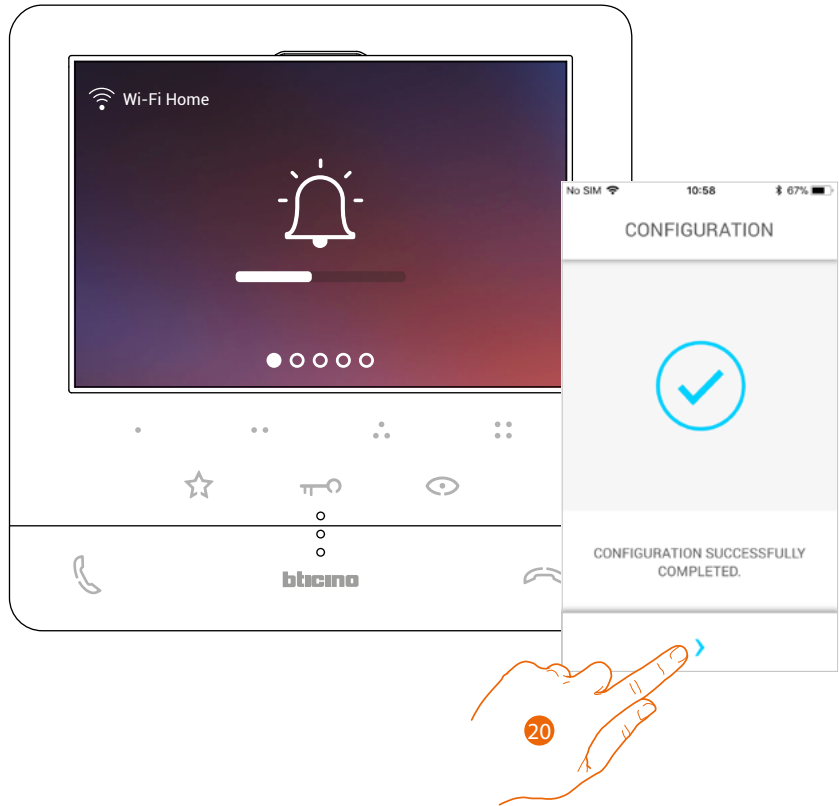

20. Devam etmek için dokununuz.

Not: Classe 100 X16E'nin Wi-Fi bağlantısının devre dışı bırakılması veya Wi-Fi ağının şifre değişikliği için sıfırlanması, kolayca belirli **Wi-Fi ayarları** menüsünden yapılabilir.

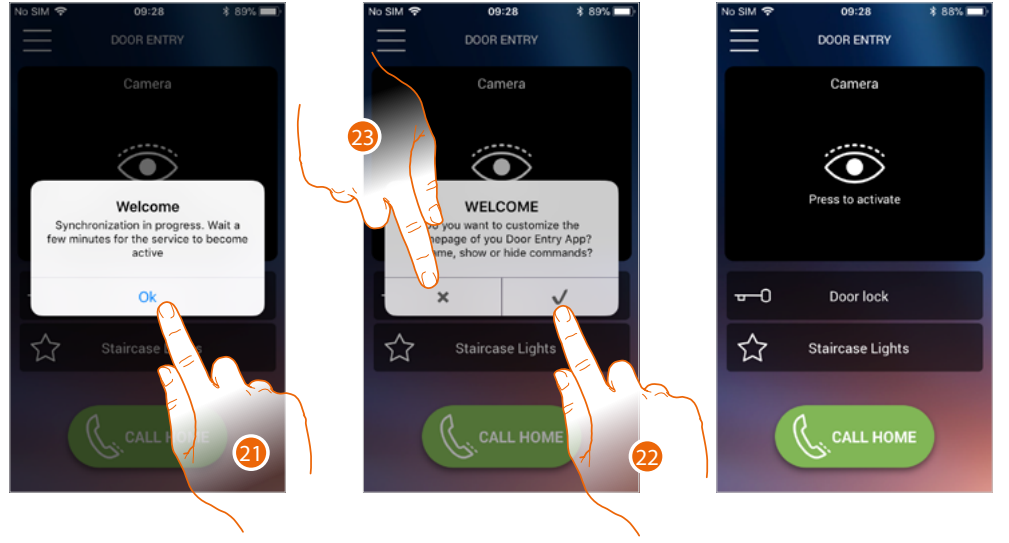

21. Devam etmek için dokununuz.

22. Home page sayfasını hemen kişiselleştirmek için dokununuz (bkz. [Home page sayfası](#) [Kişiselleştirme](#)).

Veyahut

23. Daha sonra yapmak için üzerine dokununuz, [Home page](#) sayfası belircektir.

Ana sayfa

App CLASSE100X uygulamasının Home Page sayfası gereksinimlerinize göre [kişiselleştirilbilir](#). [Kimlik doğrulama](#) işleminden sonra, bu sayfadan Classe 100 X16E'niz ve görüntülü interkom sisteminizle etkileşime girebilirsiniz.

Açılır menü ile çeşitli ayarları da yapabilirsiniz.

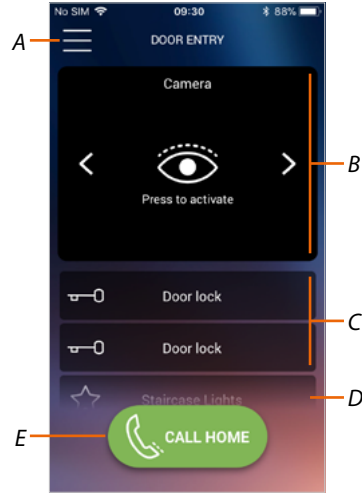

A Açılır menü.

B Kameraların veya Giriş Panelleri seçimi ve görselleştirilmesi.

C Kilitleri faalleştirme.

D Merdiven ışık faalleştirilmesi.

E Classe 100 X16E'nizi çağırın.

Not: Kapalı ekran APP DOOR ENTRY uygulaması (arka plan) çalışması, akıllı telefona kurulan aşağıdaki uygulamalar tarafından engellenebilir:

- pil kullanımını ve enerji tasarrufunu optimize ederler;
- Akıllı telefonunuzu koruyan (antivirüs veya benzeri programlar).

Not: Giriş sayfasının görünümü ve mevcut işlevler aşağıdakilere bağlıdır:

- sisteminizde kurulu olan cihazlardan;
- Classe 100 X16E'nizin konfigürasyonundan;
- App Door Entry CLASSE100X uygulamanızın Home Page sayfasını nasıl kişiselleştirdiğinizden

Kameraları veya Giriş Panellerini görüntüler

Bu fonksiyon ile kurulumu yapan kişi tarafından konfigüre edilmiş kameraları ve Giriş Panellerini görüntüleyebilirsiniz (bkz. [Konfigürasyon](#)).

Netatmo kameralar bölümünde açıklandığı gibi eşleştirilirse **NETATMO kameraları** da görselleştirebilirsiniz

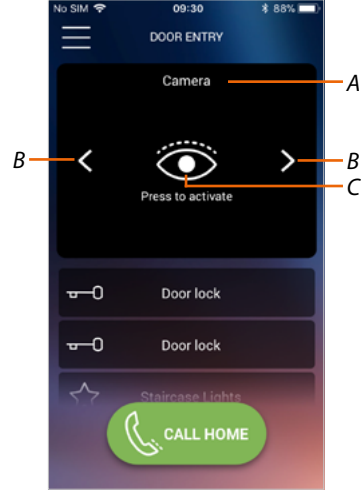

A Kamera veya Giriş Paneli adı.

B Kameraları veya Giriş Panellerini kaydırır.

C Kamerayı veya Giriş Panelini görselleştirir.

- NETATMO kamera 
- Kamera 

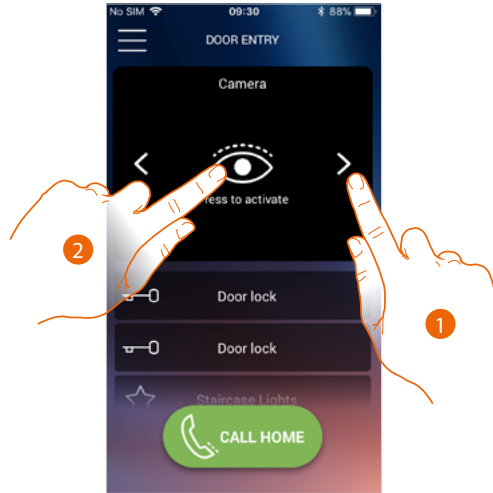

1. İstediğiniz kamerayı veya Giriş Panelini seçin.

2. Görselleştirmek için dokununuz.

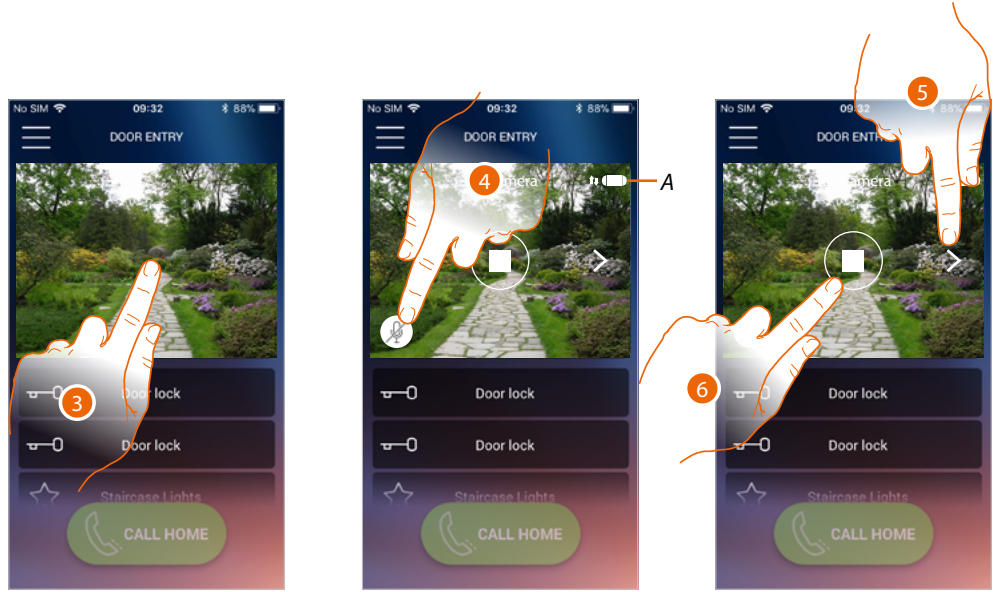

3. Yönetim tuşlarını görüntülemek için dokununuz

A Çağrı kalitesi göstergesi: iletişim için yeterli koşulların (Cloud, Wi-Fi ve 3G / 4G bağlantısı) olup olmadığını gösterir.



İyi Kalite



Orta kalite



Düşük kalite

4. Mikrofonu faalleştirmek ve Giriş Paneli ile iletişim kurmak için dokununuz.

5. Bir sonraki kamera üzerinde devrinsel modu yapmak için dokununuz.

Not: NETATMO kameralar devrinsel mod işlevinin bir parçası değildir, bu nedenle görselleştirilmezler. Bir Netatmo kamerası görselleştirmek için [Netatmo kameralar](#) paragrafına bakın

6. Görüntü almayı durdurmak için dokununuz

Kilitleri açın

Bu işlev ile, cihazınızda kulum yapan kişi tarafından yapılandırılmış olan Giriş Panelleri kilitlerini açabilirsiniz.

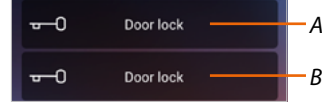

A Eşleştirilmiş Giriş Panel kilidi.

B Diğer kilitler.

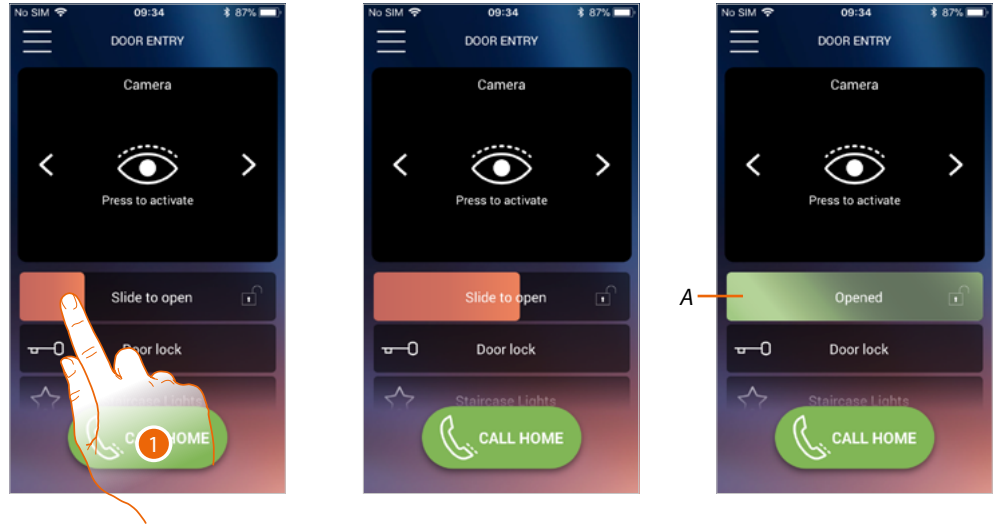

1. Kilidi faalleştirmek için sağa doğru sürükleyin.

A Yeşil olduğunda, kilit faalleştirilir, kırmızı kalması durumunda, komut doğru şekilde yapılmamıştır.

Merdiven ışıkları

Bu fonksiyonla merdiven ışığını açabilirsiniz.

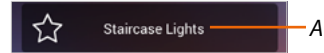

A Merdiven ışık faalleştirilmesi.

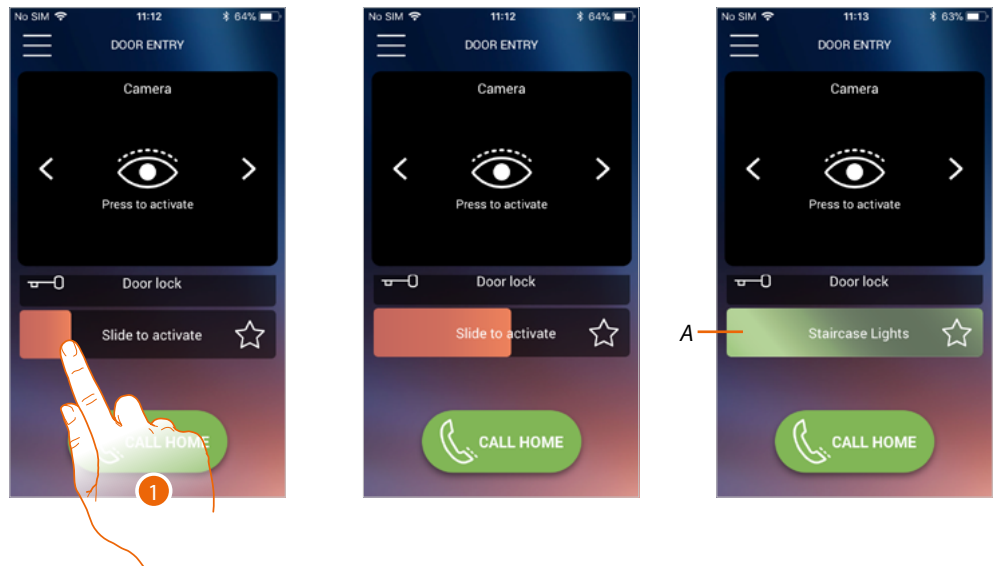

1. Merdiven ışığını yakmak için sağa sürükleyin.

A Yeşil olduğunda ışık yanmıştır, kırmızı kalması durumunda komut doğru şekilde yapılmamıştır.

Görüntülü interkom çağrısı alma

Bu fonksiyon ile Giriş Paneli'nden gelen çağrılar alabilirsiniz.

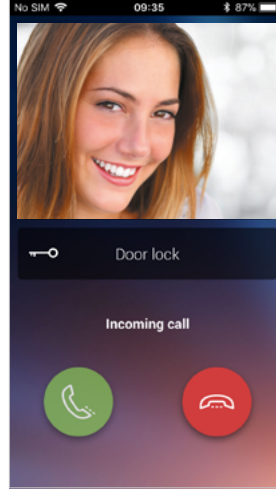

Akıllı telefon stand-by modundayken, Giriş Panelinden gelen bir aramayı istinaden:

- Android'de, çağrı yönetimi için simgelerle alınan görüntü belirir*;
- iOS üzerinde çağrı bildirimini belirir;
- Her iki sistemde bir push bildirimi gelecektir.

**Çağrıyı alan ilk üç akıllı telefon, yanıtlamadan önce video görüntüsünü doğrudan görecektir, diğerleri ise yalnızca cevapladıktan sonra görecektir. Bir akıllı telefonun cevaplama dışı tutar.*

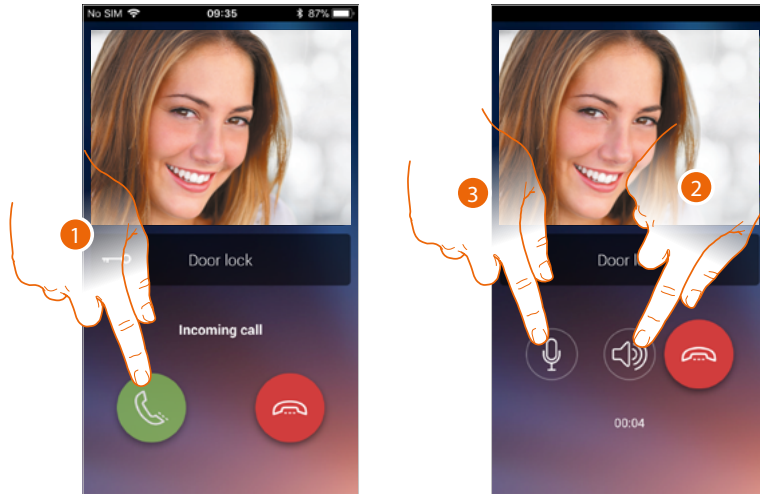

1. Sesi faalleştirmek ve cevaplamak için dokununuz, çağrının sesi ahizesiz modda otomatik olarak yayılır.
2. Ahizesiz moddan telefon moduna geçiş yapmak için dokununuz.
3. Gerekirse, mikrofonu sessiz moda almak için dokununuz.



4. Sonra ayrıca, düğmeyi sürükleyerek, çağrının geldiği Giriş Paneli kilidini açabilirsiniz, yeşile dönüştüğünde kilit faalleştirilmiştir, kırmızı kalması durumunda komut doğru şekilde yapılmamıştır.
5. Çağrıyı bitirmek için dokununuz.

Bir NETATMO Welcome kamerası kurduysanız ve bu, Giriş Panelinden bir çağrı aldığınızda veya otomatik başlatma yaptığınızda, yüz tanıma işlevi aracılığıyla evinizde bir mevcudiyet tespit ettiğinde, app Door Entry CLASSE100X uygulaması konutunuzda (app Security di NETATMO uygulamasının "Ev içi" işlevi) yeni gelen çağrıyı yönetebilecek biri olup olmadığını size gösterir.

Not: Bu işlev yalnızca izleme app Security di NETATMO uygulamasında faal ise ve Classe100 X16E üzerinde **NETATMO kameraları etkinleştirdiyse** kullanılabilir



A. Giriş Paneli görüntü görselleştirilmesi

B. NETATMO Welcome kamerası tarafından evde tespit edilen kişilerin adı

Not: kameraların bilinmeyen kişileri algılaması durumunda, numarası görselleşir

app Door Entry CLASSE100X uygulaması, konutunuzda app Security di NETATMO uygulamasının "Ev içi" işleviyle etkileşimli olarak Giriş Panelinden gelen çağrıyı yönetebilecek biri olup olmadığını gösterir.

NETATMO Welcome kamerası, bilinen bir yüzü algıladığında "Ev içi" bölümüne ekler.

Belirli bir süre sonra (app Security di NETATMO uygulamasında kişiselleştirilebilir)kameranın yüzü artık algılamadığını belirledikten sonra, "Dışarı" bölümüne taşınacaktır.

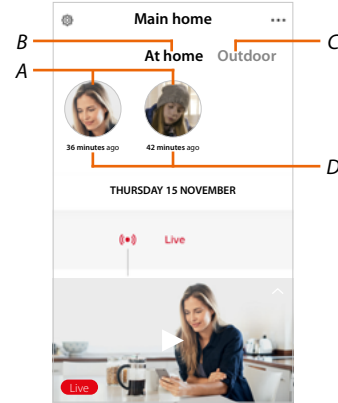
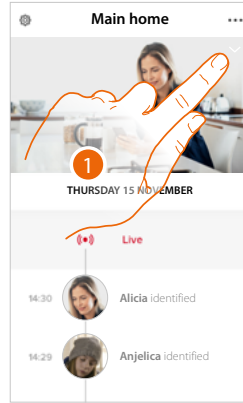

1. "Ev içi" bölümünde hangi kişinin bulunduğunu görselleştirmek için dokununuz.

A. "Ev içi" bölümünde bulunan kişiler

B. "Ev içi" Bölümü

C. "Dışarı" Bölümü

D. Son yüz algılamasından bu yana geçen zaman göstergesi

app Security di NETATMO, bir yüz algıladığında her zaman "Ev içi" bölümüne ekler. Eğer belirli bir süre (en az 1 saat ve en çok 12 saat) kamera yüzü algılamazsa, yüz otomatik olarak "Dışarı" bölümüne taşınır.

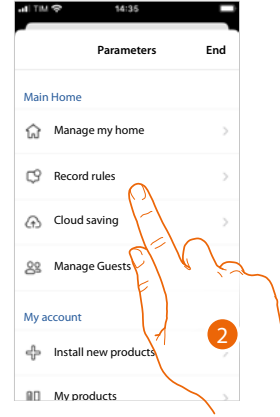
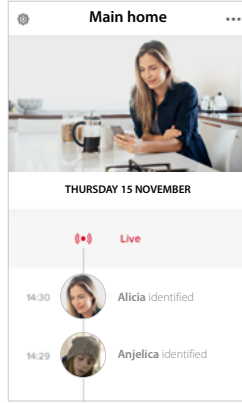

1. Ayarlar menüsünü açmak için dokununuz.
2. Kayıt kurallarını tanımlamak için dokununuz

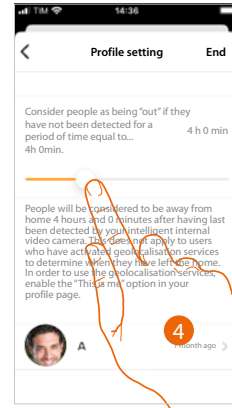
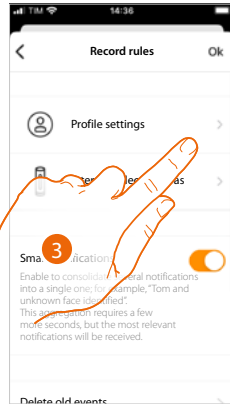

3. Profiller için kurallar ayarlamak için dokununuz
4. Yüzün "Dışarı" bölümüne taşınacağı süreyi kişiselleştirmek için dokununuz.

Yüzü "Dışarı" bölümünden "Ev içi" bölümüne manuel olarak da taşıyabilirsiniz.

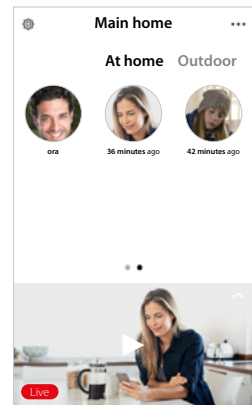
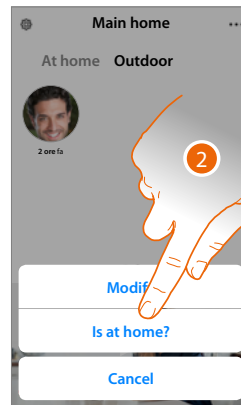
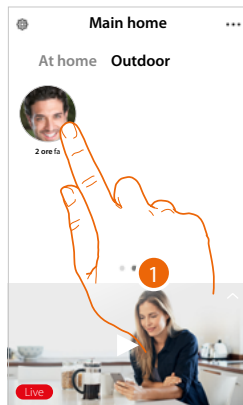

1. "Ana Sayfa" bölümüne taşımak istediğiniz kişinin yüzüne dokununuz ve basılı tutunuz.
2. "Ev içi" ne taşımak için dokununuz.

Evi çağır: Classe 100 X16E'nizi çağırın

Bu fonksiyonla Classe 100 X16E'nizle iletişim kurabilirsiniz.

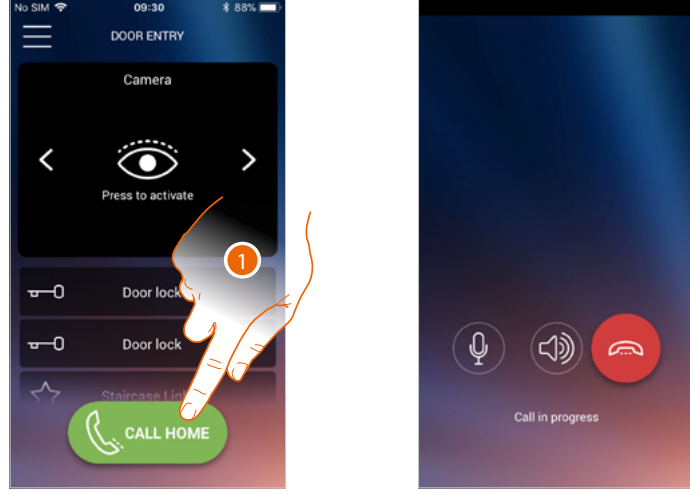

1. Class100 X16E'yi çağırarak için dokununuz.

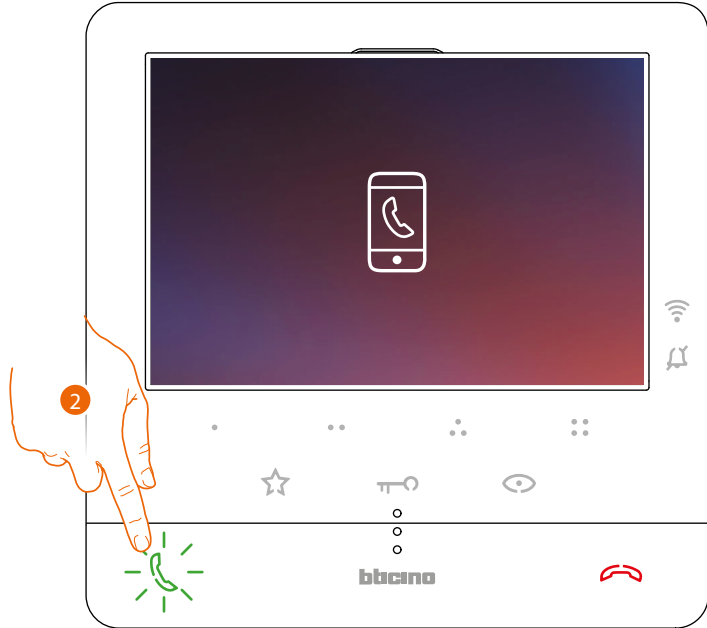

2. Çağrılan taraf Classe 100 X16E'den cevap verdiğinde, sesli iletişim faaliyettirilir.

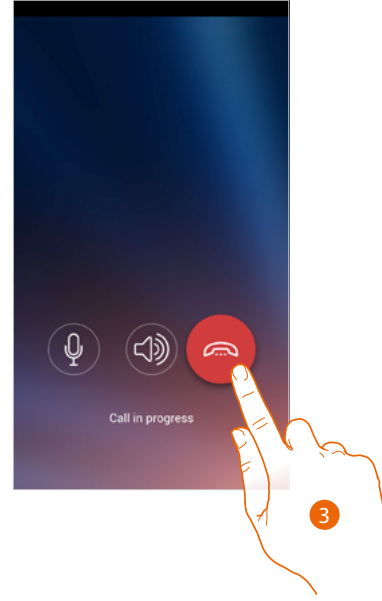

3. Çağrıyı sonlandırmak için dokununuz

Menü

Bu açılır menü ile eşleştirilmiş kullanıcıları yönetebilir, Home Page sayfasını kişiselleştirebilir, Wi-Fi bağlantısını kurabilir, Classe 100 X16E'nizi sıfırlayabilir ve güncelleyebilirsiniz.

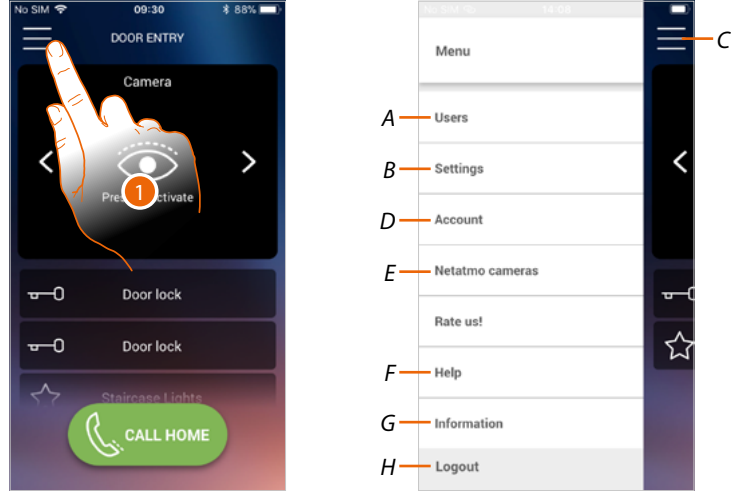

1. Açılır menüyü açmak için dokununuz
- A Kullanıcılar bölümünü açar.
 - B Ayarlar bölümünü açar
 - C Açılır menüyü kapatır.
 - D Hesap bölümünü açar.
 - E NETATMO kameralar
 - F FAQ ve günlük Gönderme sayfasını açar.
 - G APP hakkında bazı bilgiler içeren bir ekran görüntüsü açar (sürüm vb.).
 - H Oturumu kapatır.

Kullanıcılar

Bu bölümde şunları yapabilirsiniz:

- eşleştirilmiş kullanıcıları ve Classe 100 X16E ile etkileşime girecek cihazları görüntüleme;
- kullanıcıları veya cihazları ayırma;
- diğer kullanıcıları davet etme ve hesaplarını Classe 100 X16E'niz ile eşleştirme, böylece Classe 100 X16E'nin bağlı olduğu işlevleri kullanabilirler.

Ana kullanıcıyı (★) ayırdığınızda, onun yerini kimin alacağını işaret etmelisiniz.

Ana kullanıcı, ilişkiyi yapan ilk kişidir, tüm account'ları ayrıştırır, diğer kullanıcılar ise sadece kendilerini ayrıştırabilirler.

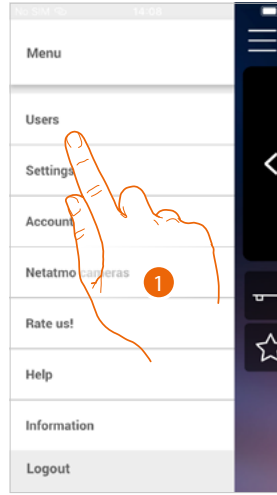

1. Kullanıcılar bölümünü açmak için dokununuz

A Davet edilen ve eşleştirilen kullanıcı.

B Birincil kullanıcı

C Kullanıcıyla eşleştirilmiş akıllı telefon.

D Kullanıcı davet edildi, ancak henüz eşleştirilmedi.

E Başka bir kullanıcıyı davet etmek için prosedürü başlatın.

Bir kullanıcıyı davet edin

Bu prosedürle, diğer kullanıcıları Classe 100 X16E'nizin fonksiyonlarını kullanmaya davet edebilirsiniz, bu şekilde Classe 100 X16E'nin bağlı olan fonksiyonlarını kullanabilirler.

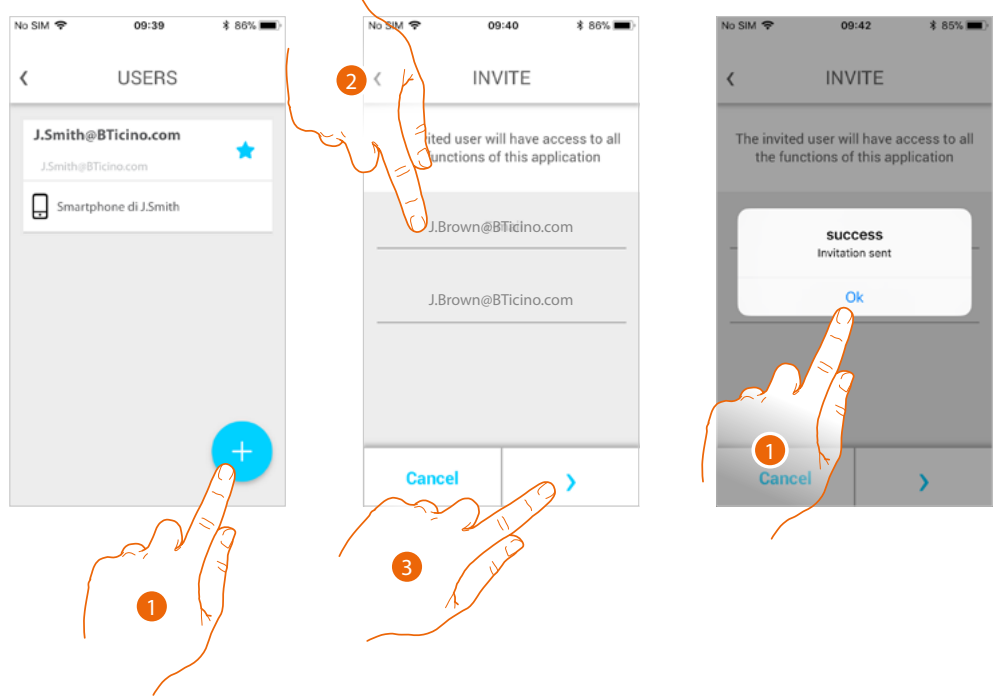

1. Başka bir kullanıcı davet etmek için dokununuz.
2. Eşleştirmek için kullanıcının e-posta adresini girin ve onaylayın.
3. Davetiyeyi onaylamak için dokununuz.
4. Davet gönderildi, kapatmak için dokununuz.

Davet edilen kullanıcı, sisteminizi kontrol etmek üzere davetiyeye birlikte bir e-posta alacak. Davet edilen kullanıcı **önceden bir Legrand, hesabına sahipse** kimliği doğrulandıktan sonra sisteme otomatik olarak erişim yetkisi vardır, bunun tersi bir Legrand **hesabı yoksa** davetliler listesinde (A) belirir.

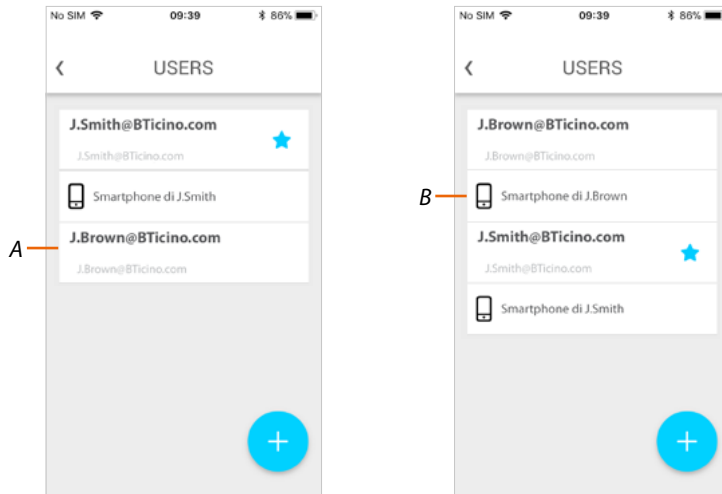

Kaydılduktan ve kimlik doğrulamasından sonra, hesabınızla (B) eşleştirilmiş cihazlar sisteme eşleştirilir ve listede görünür.

Bir akıllı telefonu ayırır

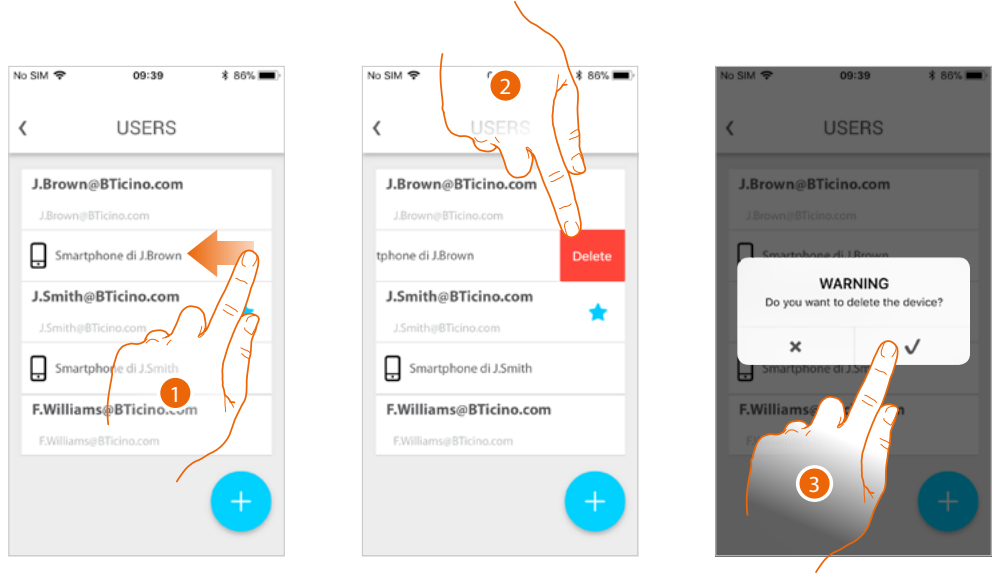

1. Bir akıllı telefonu ayırmak için kaydırın.
2. Devam etmek için dokununuz.
3. Onaylamak için dokununuz

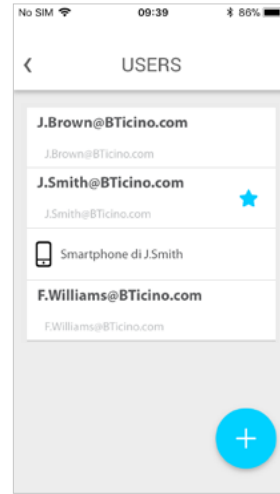

Şimdi bu akıllı telefon ile, kullanıcı sistemi yönetemeyecektir.
Akıllı telefonu yeniden eşleştirmek için yeniden **kimlik doğrulaması** yapmak yeterlidir.

Bir kullanıcıyı ayır

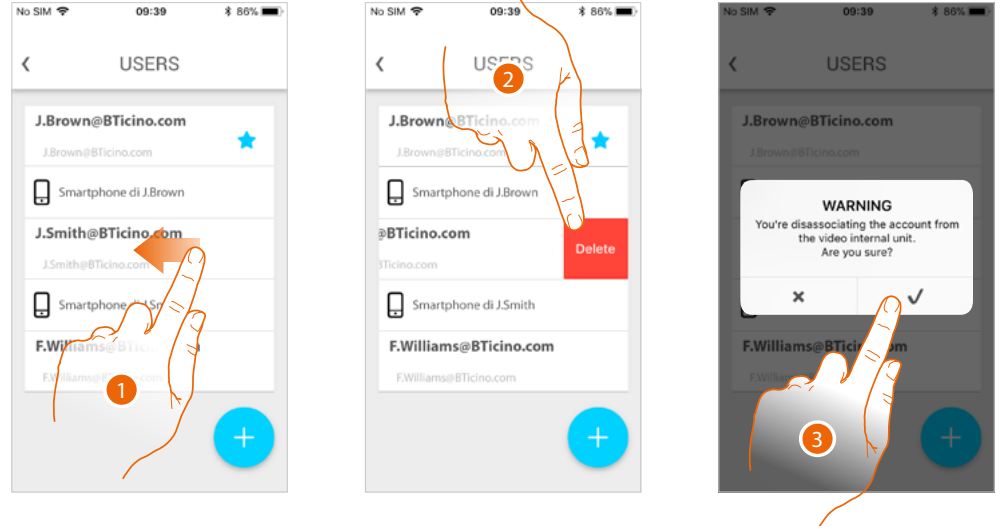

1. Bir kullanıcıyı ve onunla ilişkili tüm cihazları ayırmak için kaydırın.
2. Devam etmek için dokununuz.
3. Onaylamak için dokununuz

Kullanıcınız ana kullanıcı ise, ve onu elimine etmek istiyorsanız hangi kullanıcının yerinizi alacağını işaret etmelisiniz.

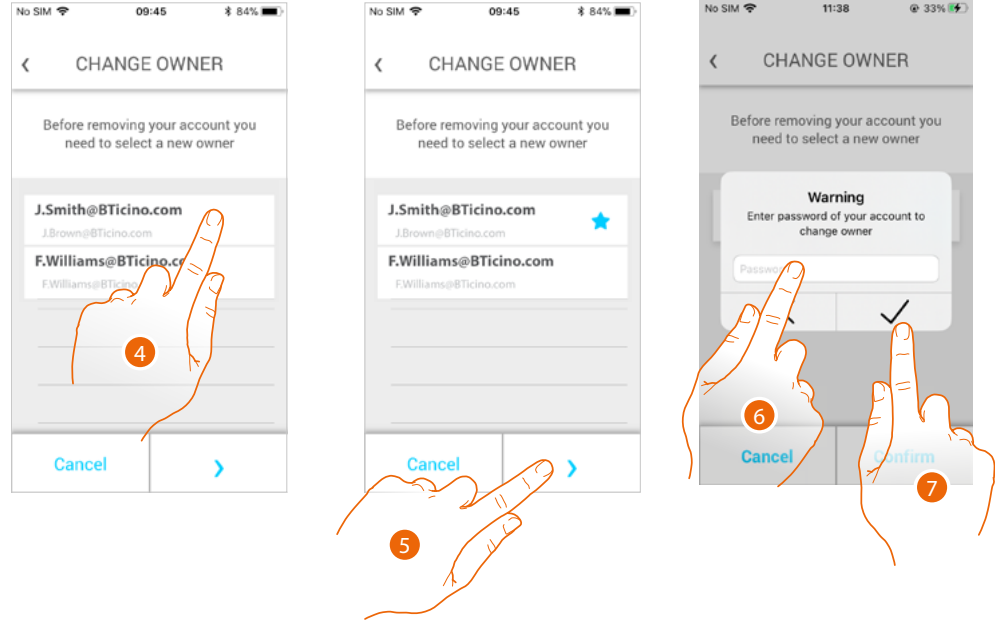

4. Yeni ana kullanıcıyı işaret etmek için dokununuz.
5. Devam etmek için dokununuz.
6. Kullanıcınızın şifresini giriniz.
7. Onaylamak için dokununuz, home page sayfasına geri getirileceksiniz.

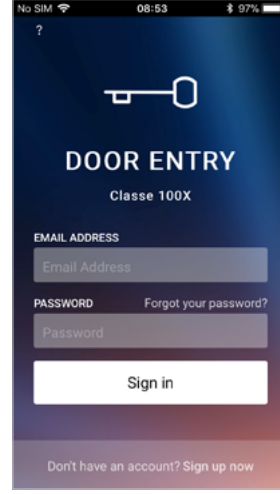

Şimdi ayrıştırıldınız, sistemi yönetmeye geri dönmek için yeniden davet edilmeniz gerekmektedir.

Dikkat: ayrıştırılacak kullanıcı kalan tek kişi ise, sistem cihazı sıfırlamak için size bir tutorial önerir.

Ayarlar

Bu bölümde yazılımını güncelleyebilir, Home Page sayfasını kişiselleştirebilir, Wi-Fi bağlantısını ayarlayabilir, Classe 100 X16E'nizi sıfırlayabilir ve güncelleyebilirsiniz.

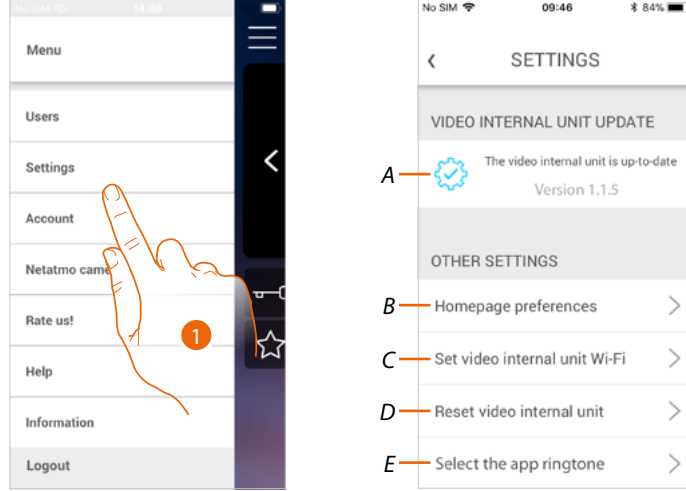

1. Ayarlar bölümünü açmak için dokununuz.

A *Class 100 X16E yazılımı güncelleme* prosedürünü gerçekleştirir.

B *Home page sayfasını kişiselleştirir.*

C *Classe 100 X16E'nin Wi-Fi bağlantısını ayarlamak* için prosedürü uygular.

D *Classe 100 X16E sıfırlamak* için prosedürü uygular.

E *App'dan zil sesleri* seçme sayfasını açar.

Classe 100 X16E yazılım güncellemesi (yalnızca Classe 100 X16E ile aynı Wi-Fi ağına bağlıysa)

Yeni bir yazılım yayınlandığında, akıllı telefonunuzda size bilgi verilir ve bir uyarı bir güncellemenin mevcut olduğunu bildirir; veya herhangi bir zamanda bu bölüme erişerek Classe 100 X16E cihazınızın yazılımını güncelleyebilirsiniz.

Bir güncelleme varsa, bu bölüme girilmesi durumunda, bunu yüklemek için bir tuş görselleşir, aksi halde Class100 X16E'de mevcut olan sürüm belirir.

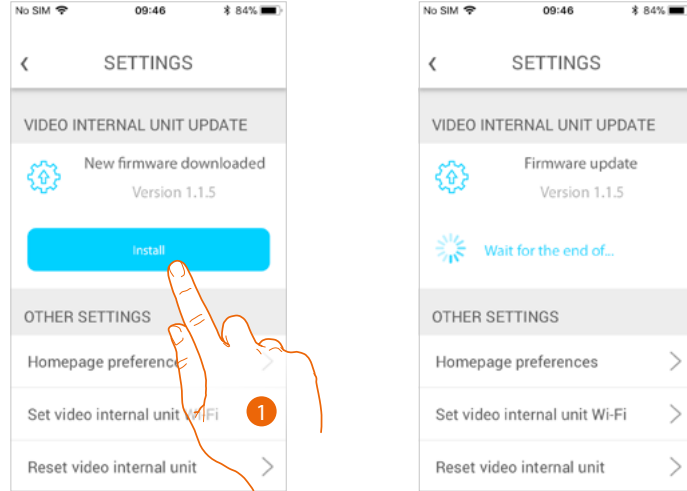

1. Yüklemek için dokununuz.

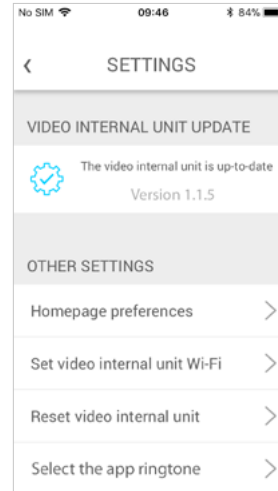

Yükleme tamamlandığında, Classe 100 X16E'nizde yüklenmiş bulunan yazılım sürümünü görüntüleyebilirsiniz.

Home page sayfasını özelleştir

Bu bölümde, Home Page sayfasında bulunan Giriş Paneli/ Kamera ve Kilit nesnelerini yeniden adlandırabilirsiniz.

Ayrıca, Merdiven ışıkları nesnesi ve Classe 100 X16E cihazınızın programlanabilir tuşlarına tekabül eden nesnelerini yeniden adlandırabilir ve görünür hale getirebilirsiniz.

Not: Kişiselleştirme için kullanılabilen nesne sayısı ve türü, kurulumu yapan kişinin Classe 100 X16E'yi nasıl yapılandırdığına bağlıdır (bkz. [Programlanabilir tuşları programlama](#)).

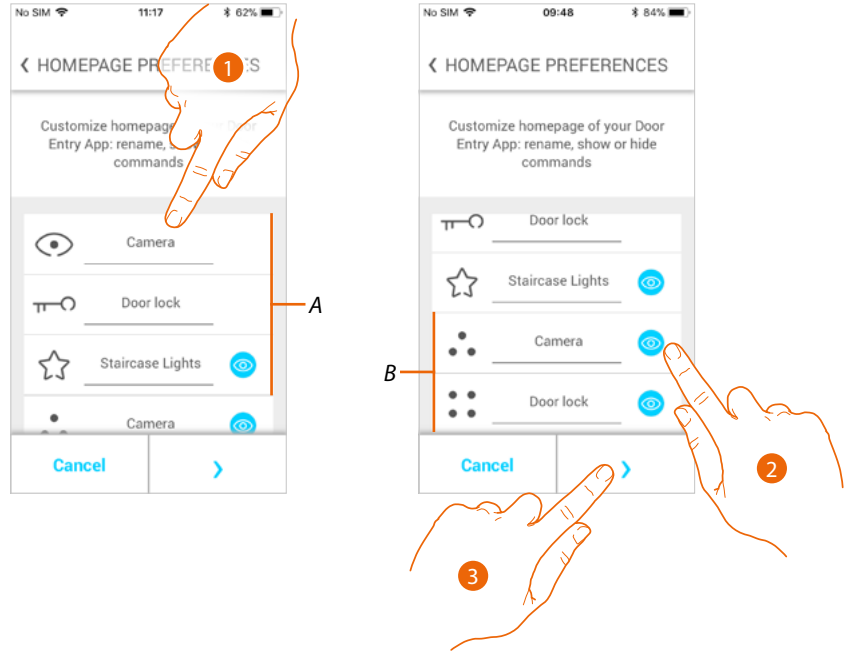

1. Nesneyi yeniden adlandırmak için dokununuz.
2. Nesneyi Home page sayfasında görüntülemek için dokununuz.
3. Ayarı etkinleştirmek ve Home page sayfasına dönmek için dokununuz.

A Görüntülü interkom nesnelere.

B Programlanabilir tuşlar.

Görüntülü interkom Wi-Fi ayarla

Bu bölümde Classe 100 X16E'nizin Wi-Fi bağlantısını ev Wi-Fi ağı ile ayarlayabilirsiniz. Bu prosedürü aşağıdakiler için kullanabilirsiniz:

- başka bir ağa bağlantıyı yeniden ayarlayın (örn. yönlendirici değiştirme)
- şifreyi değiştirerek ev ağına olan bağlantıyı yeniden ayarlayın (örn. yeni ağ şifresi).

Bölüme girildiğinde işlem boyunca size rehberlik edecek bir öğretici görüntülenir.

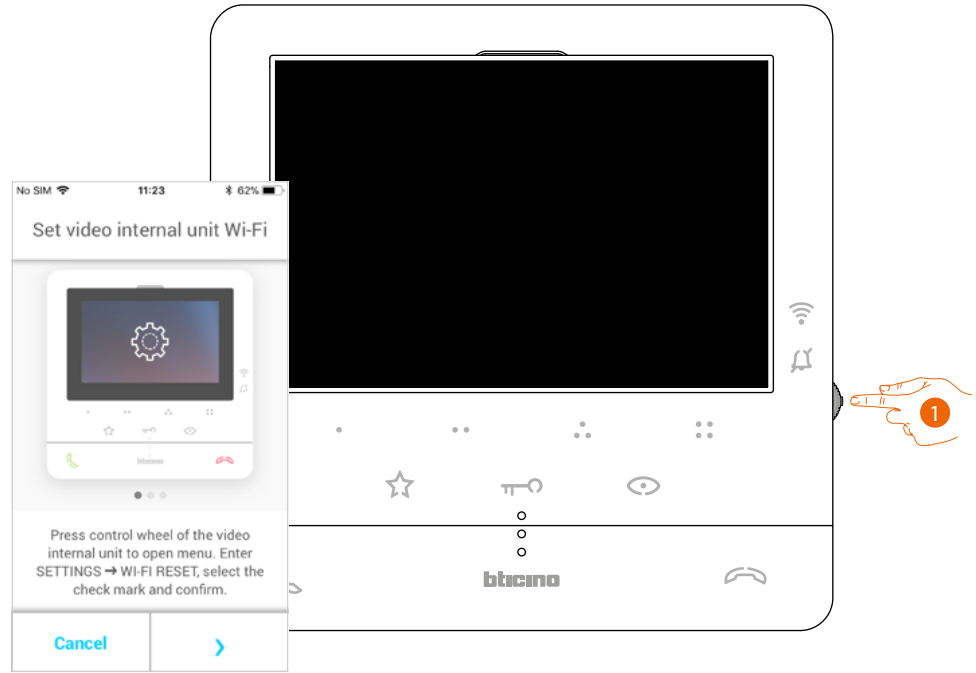

1. Bekleme modunda, ekranı etkinleştirmek için joystick'e basın.

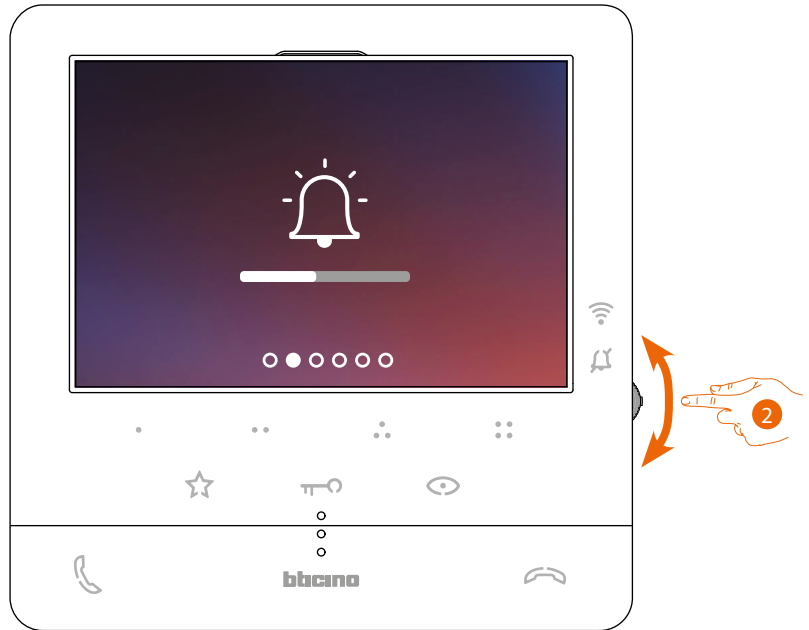

2. Ayarlar sayfasını seçmek için joystick'i kullanın.

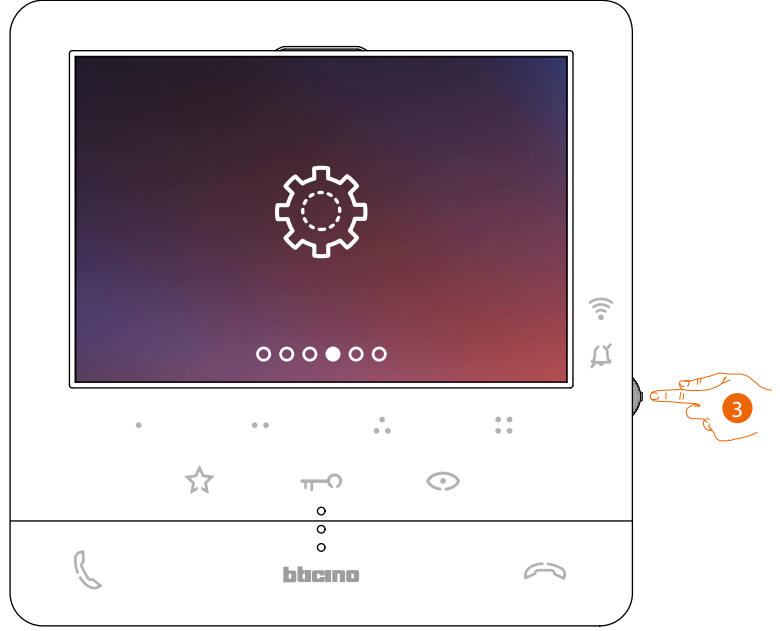

3. Sayfaya girmek için joystick'e basın.



4. Reset sayfasını seçmek için joystick'i kullanın.

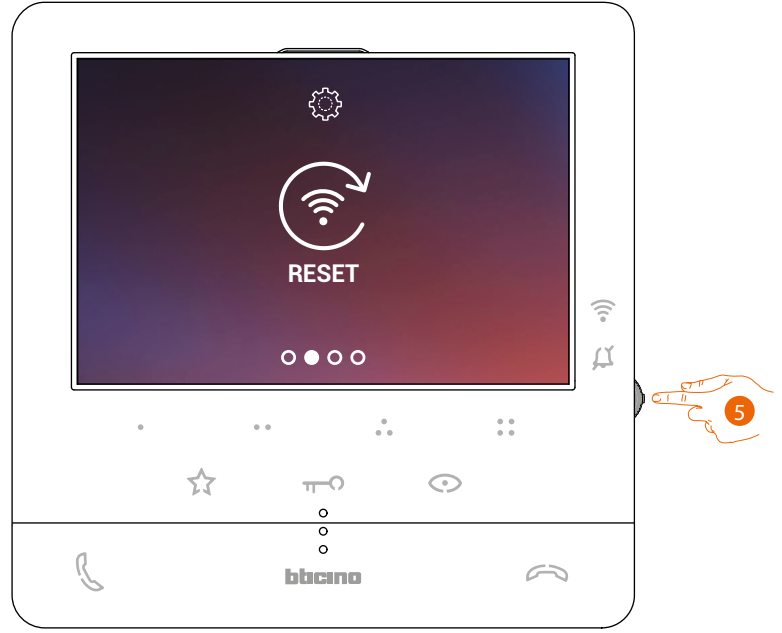

5. Wi-Fi ağını sıfırlamak için joystick'e basın ve Classe 100 X16E'yi başka bir ağa veya şifreyi değiştirerek aynı ağa bağlayın.



6. Onay simgesini seçmek için joystick'i aşağı doğru hareket ettirin.

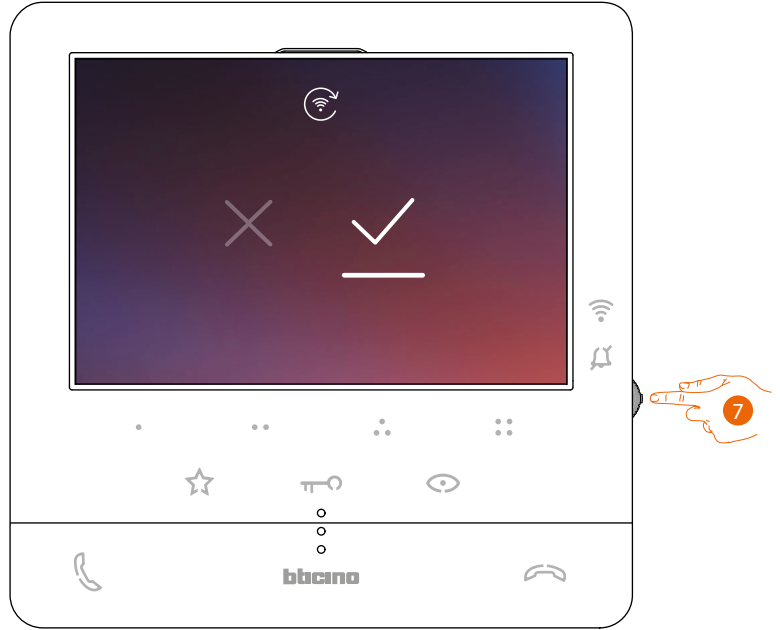

7. Onaylamak için joystick'e basın.

Cihaz artık Wi-Fi ağına bağlı değil ve sayfa yeni bir bağlantı oluşturmak için QR kodunu gösteriyor



8. Devam etmek için dokununuz.



9. QR kodunu akıllı telefonla tarayın ve prosedürü [12. noktadaki Cihaz Eşleştirme](#) paragrafında gösterildiği gibi devam edin.

Görüntülü interkomu sıfırla

Bu bölümde, prosedür sonunda Classe100 X16E'yi sıfırlayabilirsiniz:

- tüm hesaplar (Classe100 X16E'ye hesap eşleştirme) silinecektir;
- Classe 100 X16E'nin Wi-Fi ağına bağlantısı kesilecektir;
- Uygulama tarafından ayarlanan Home page sayfasındaki kişiselleştirmeler silinecektir;
- sistem konfigürasyonu Classe 100 X16E'nin doğru çalışması için muhafaza edilecektir.

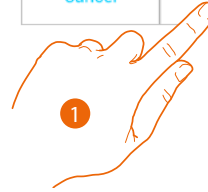
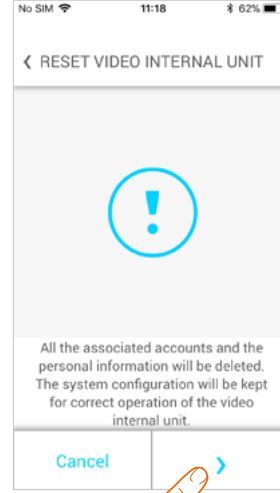

1. Prosedürü başlatmak için dokununuz.

Prosedürde size rehberlik edecek bir öğretici görüntülenir

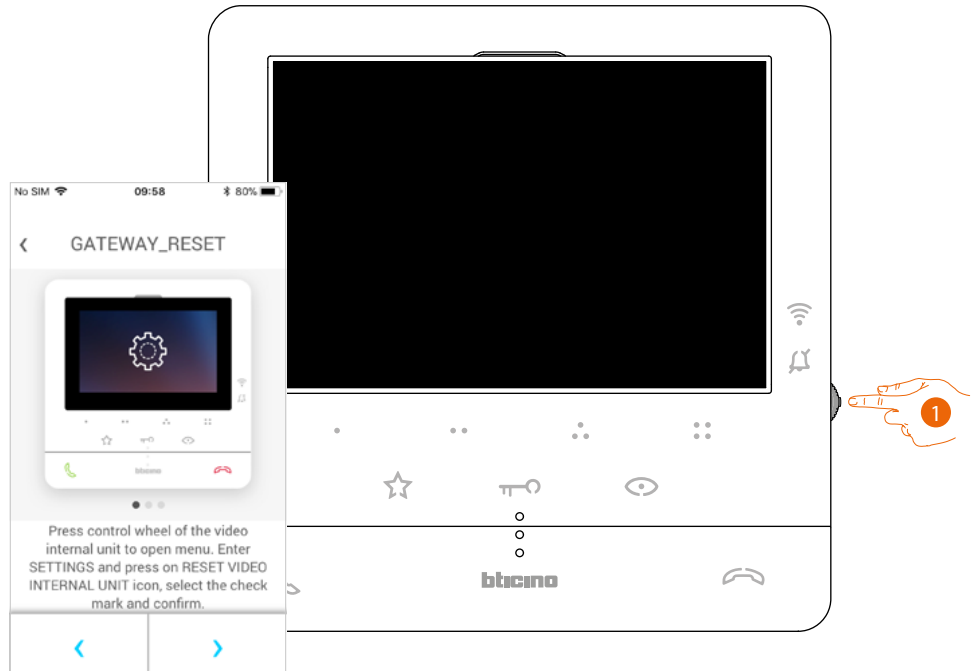

1. Bekleme modunda, ekranı etkinleştirmek için joystick'e basın.

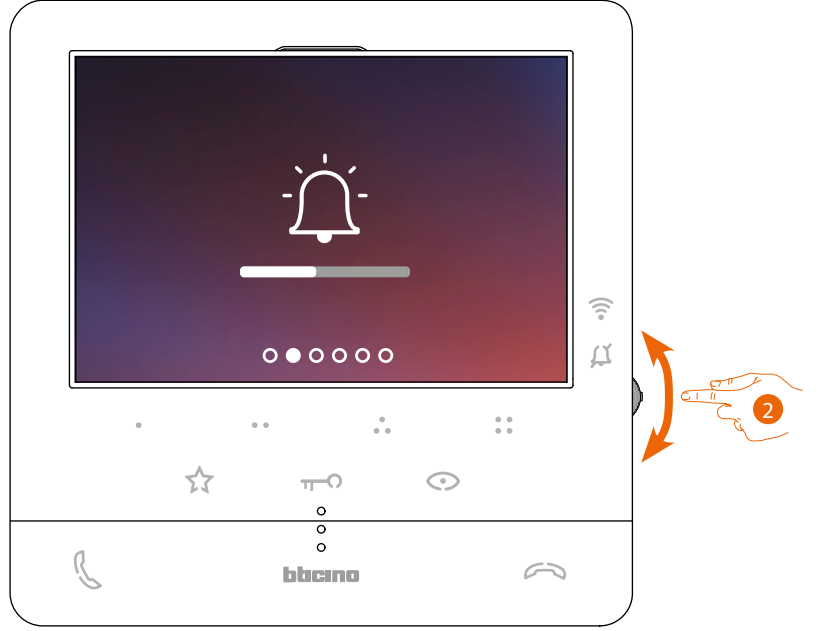

2. Ayarlar sayfasını seçmek için joystick'i kullanın.

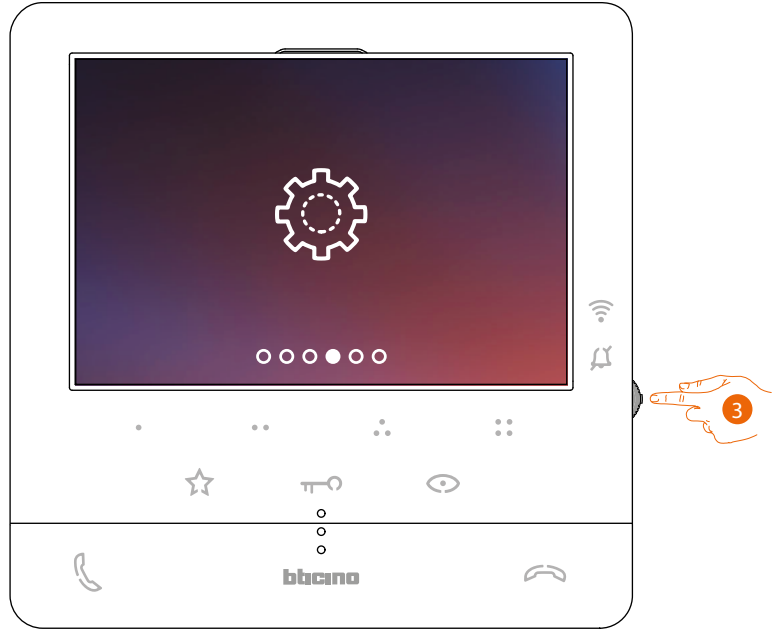

3. Sayfaya girmek için joystick'e basın.



4. Cihaz Reset sayfasını seçmek için joystick'i kullanın.

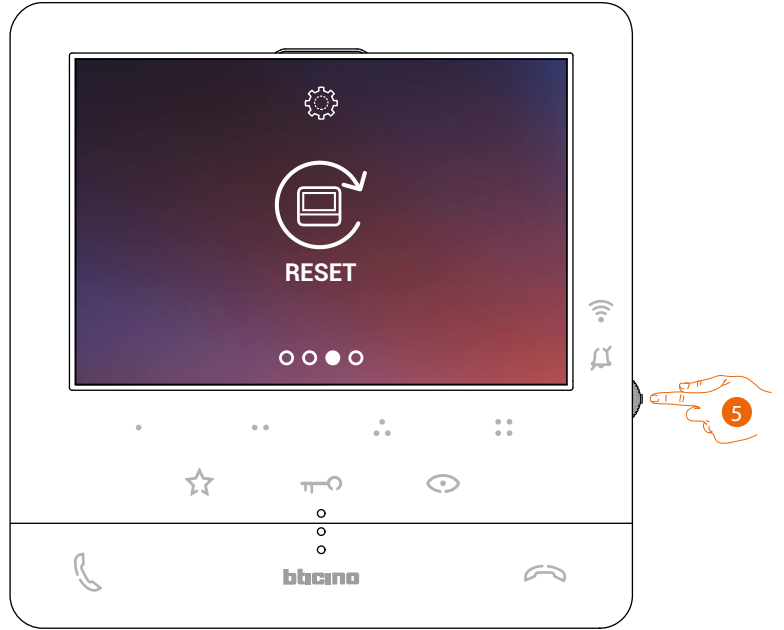

5. Classe 100 X16E'yi sıfırlamak için joystick'e basın.



6. Onay simgesini seçmek için joystick'i aşağı doğru hareket ettirin.

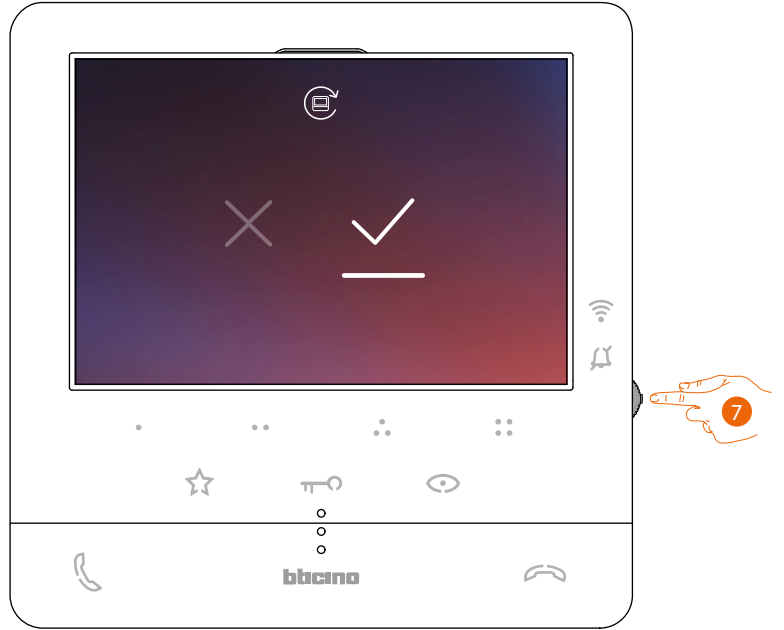

7. Onaylamak için joystick'e basın.

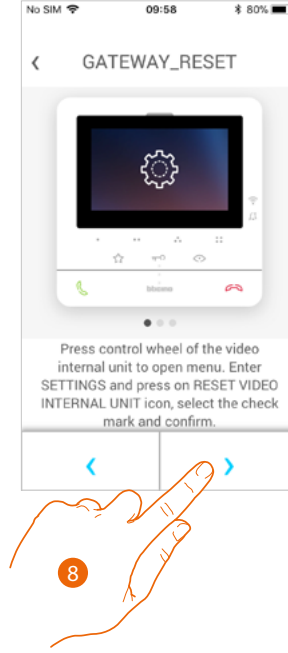

8. Sıfırlamak için basın.

Prosedür sonunda kimlik doğrulama sayfası belirir.

App Door Entry CLASSE100X uygulamasıyla [eşleştirmeyi](#) gerektirmeyen fonksiyonlarda Classe 100 X16E'nizi CLASSE100X kullanabilirsiniz.

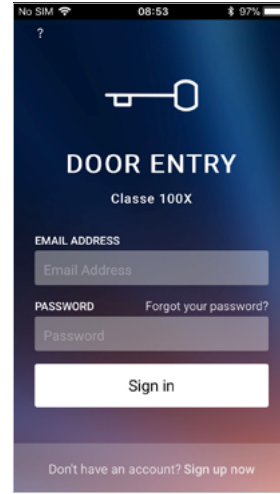

App zil sesini seçin

Bu bölümde app Door Entry CLASSE100X ile ilişkilendirilecek zil sesini seçebilirsiniz.

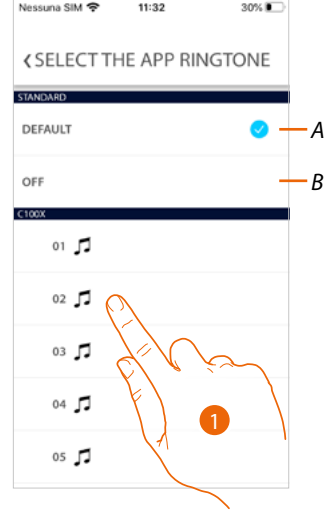

A Akıllı telefonunuzdaki faal zil sesine karşılık gelen varsayılan Zil Sesini ayarlar)

B Zil sesini devre dışı bırakın

1. Classe100 X16E üzerinde bulunanlardan zil sesini seçmek için dokununuz

Hesap

Hesap Legrand/BTicino cihazlarına bağlı uygulamalar için yaygındır

Not: bu bölümdeki parametrelerde yapılan değişiklikler, Legrand hesabını kullanan uygulamaların yüklü olduğu tüm cihazlarda rapor edilecektir.

Bu bölümde hesap verilerinizi görüntüleyebilir ve değiştirebilir ve/veya silebilirsiniz. App partner'ını da yönetebilirsiniz.

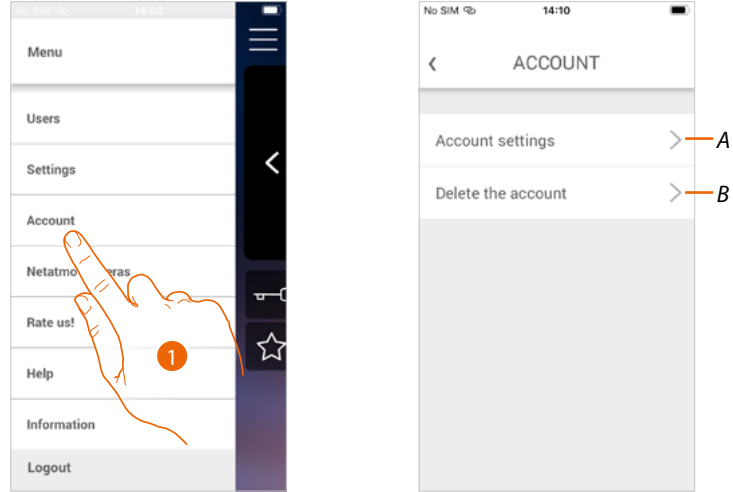

1. Account ayarları bölümünü açmak için dokununuz

A **Ayarlar** bölümünü açar

B **Hesabınızı silin**

Hesap ayarları

Bu bölümde account Legrand ile ilgili çeşitli parametreleri değiştirebilirsiniz.

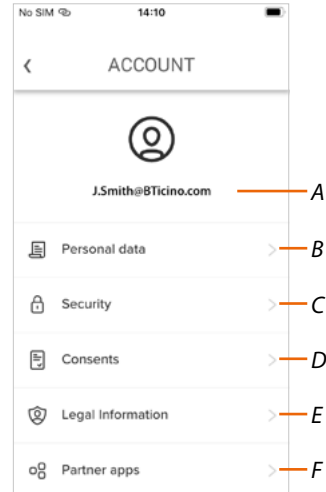

A Giriş / hesap e-posta adresi

B Account Legrand'ın çeşitli **kayıt verilerini** görüntüleme / değiştirme

C Account **güvenliği ile ilgili** şifre ve tüm cihazların bağlantısı kesilmesi gibi bazı parametreleri değiştirir

D İletişim ve kişisel verilerinizle ilgili **izin verme** yetkilerinizi yönetir

E Kullandığınız app Legrand için **sözleşme hüküm ve koşullarını** görselleştirir

F Account'ın bağlı olduğu **app partner'ı** yönetir (ör. Google Home vb.)

Kişisel veriler

Bu bölümde, şu anda cihazı yöneten account'ın bazı verilerini değiştirebilir veya başka bir kayıtlı account Legrand ile değiştirebilirsiniz.

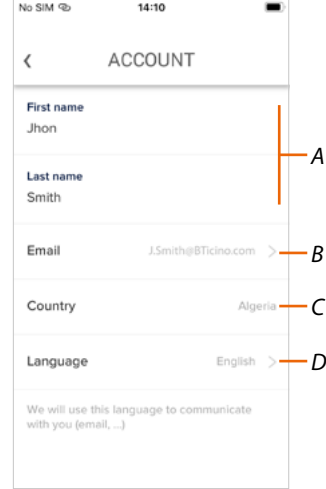

A Bir account adı/soyadı, değiştirmek için dokununuz, ardından onayla düğmesine dokununuz

B İkamet ettiği ülke

C Güncel account

D İletişim dili

E-posta (cihaz yönetimi account'ı değişimi)

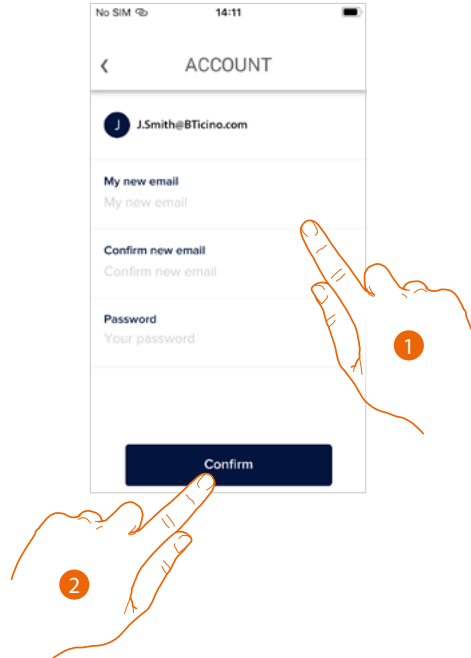

1. Cihazı yönetmek için kullanmak istediğiniz yeni kayıtlı account Legrand'ın kimlik bilgilerini (e-posta ve şifre) girin

2. Onaylamak için dokununuz

Dil

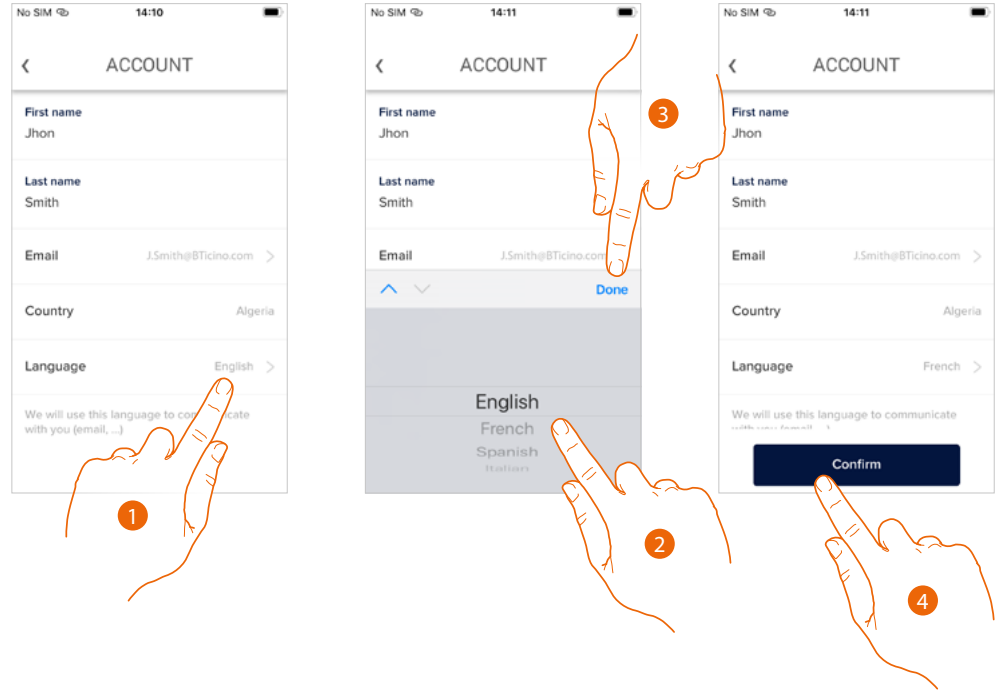

1. App'ın size e-posta gibi iletişim göndereceği dili değiştirmek için dokununuz
2. Dil seçin
3. İşlemi bitirmek için dokununuz
4. Onaylamak için dokununuz

Güvenlik

Bu bölümde account şifrenizi değiştirebilir ve tüm cihazlarla bağlantısını kesebilirsiniz. Account'ın tüm cihazlardan bağlantısını kesilmesi, bunlardan birinin kaybolması veya çalınması durumunda faydalıdır.

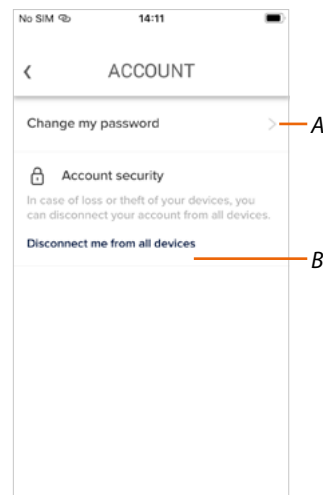

A Şifreyi değiştirme prosedürünü yapar

B Tüm cihazların bağlantısını keser

Şifre değiştir

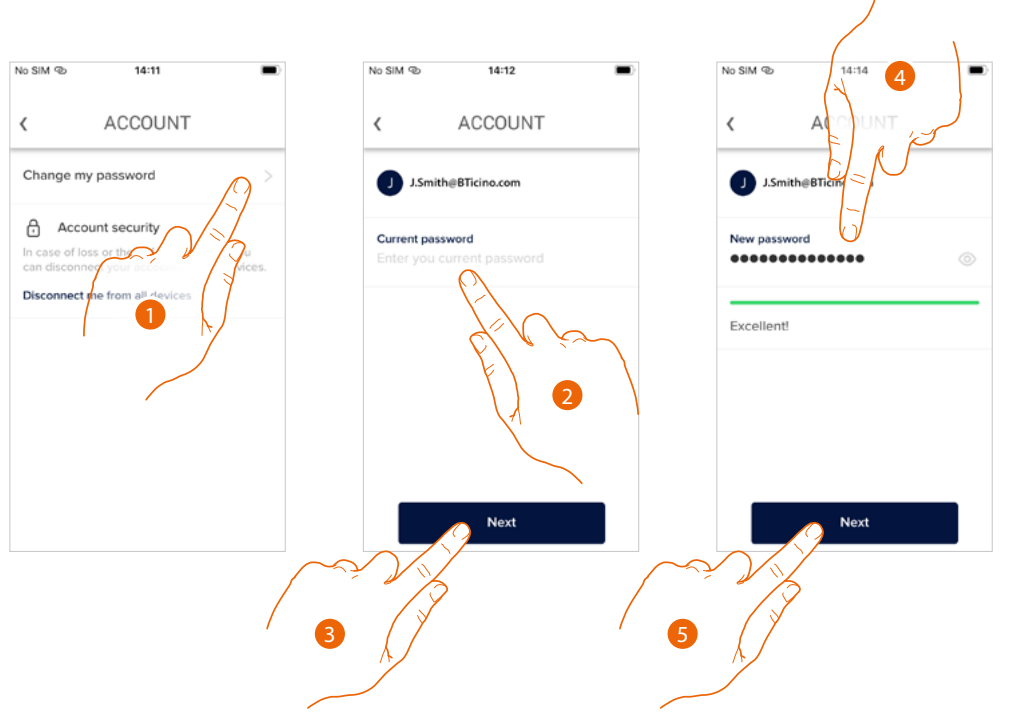

1. Şifreyi değiştirmek için dokununuz
2. Güncel şifrenizi giriniz
3. Devam etmek için dokununuz
4. Aşağıdaki gereksinimleri karşılaması gereken yeni şifreyi giriniz:
 - en az 8 karakter;
 - en az bir küçük harf (örneğin a);
 - en az bir büyük harf (örneğin A);
 - en az bir sayı (örneğin 1);
 - en az bir özel karakter (ör. \$);
5. Onaylamak için dokununuz

Tüm cihazların bağlantısını kesin

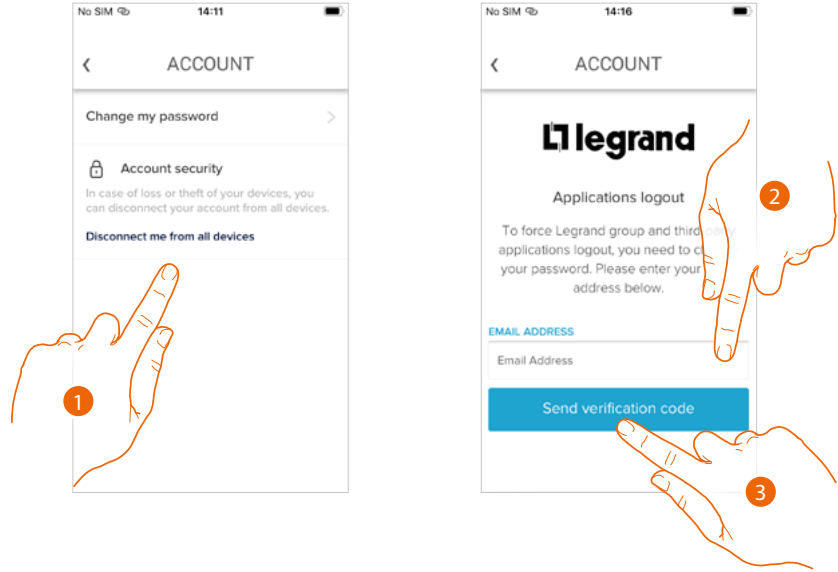

1. Prosedürü faalleştirmek için dokununuz.
Account'unuzun tüm cihazlarla bağlantısını kesmek için faal şifreyi değiştirmeniz gerekir.
 2. Sistemin bir doğrulama kodu göndereceği e-posta adresini giriniz
 3. Doğrulama kodunu göndermeyi onaylamak için dokununuz
- Onayladıktan sonra, sistem e-posta adresine bir doğrulama kodu gönderecektir

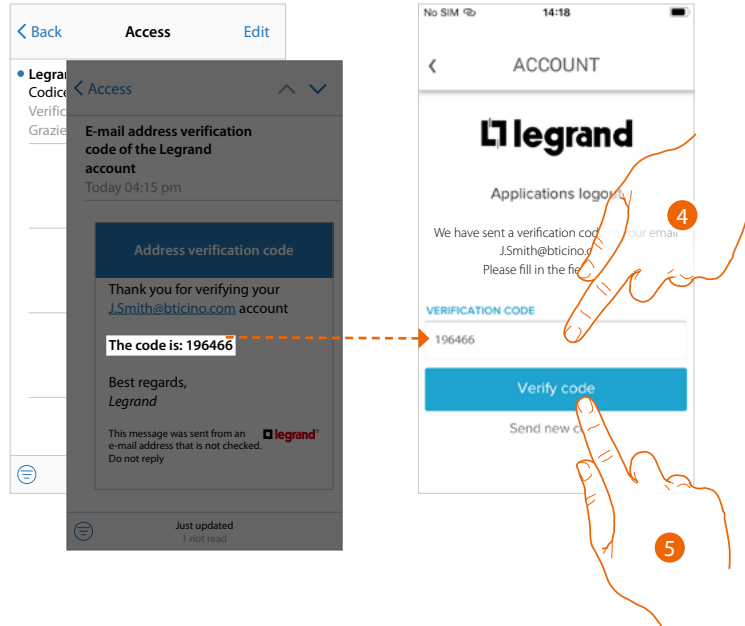

4. Size e-posta yoluyla gönderilen doğrulama kodunu giriniz
5. Onaylamak için dokununuz

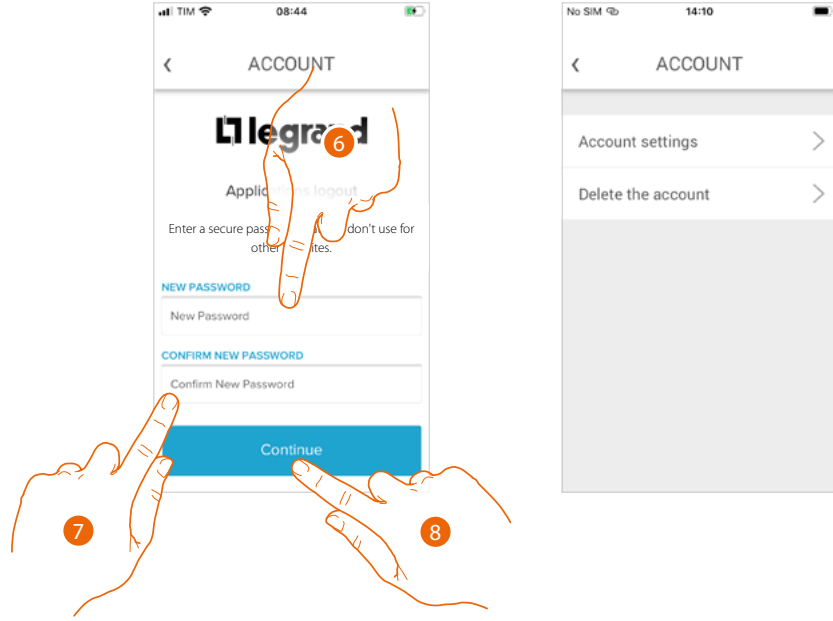

6. Yeni şifreyi girin
7. Onay için tekrar girin
8. Devam etmek için dokununuz

Artık account'ınızın ilişkilendirildiği tüm cihazlarla bağlantısı kesildi.

Yetkilendirme

Bu bölümde Legrand'dan iletişim alınmasını ve app kullanım verilerinin paylaşılmasını etkinleştirebilirsiniz.

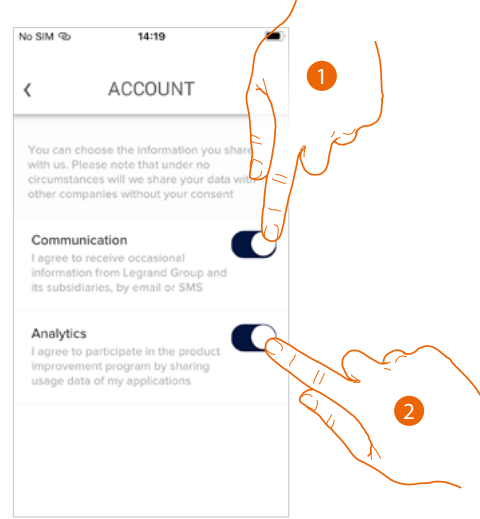

1. İletişimi etkinleştirmek için dokununuz
2. Veri paylaşımını etkinleştirmek için dokununuz.

Yasal bilgiler

Bu bölümde, account Legrand'ınızın ilişkili olduğu her bir app için, kullanım şartları ve koşullarını ve gizlilik politikasını görüntüleyebilirsiniz.

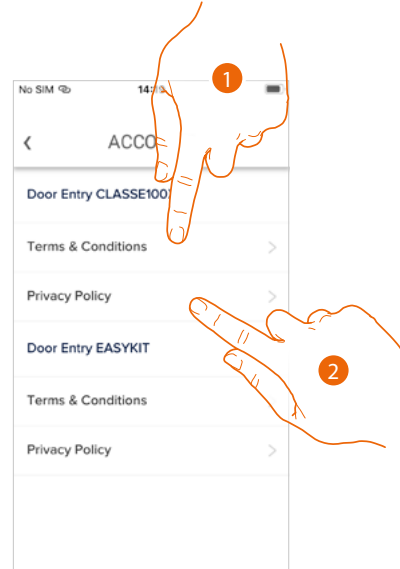

1. Şartlar ve koşulları görselleştirmek için dokununuz
2. Gizlilik Politikasını görselleştirmek için dokununuz

App partner

Bu bölümde, bağlı cihazlarınızda çalışma hakkı tanıdığınız tüm üçüncü tarafları görselleştirebilirsiniz. (ör. Homekit, Google home vb.)

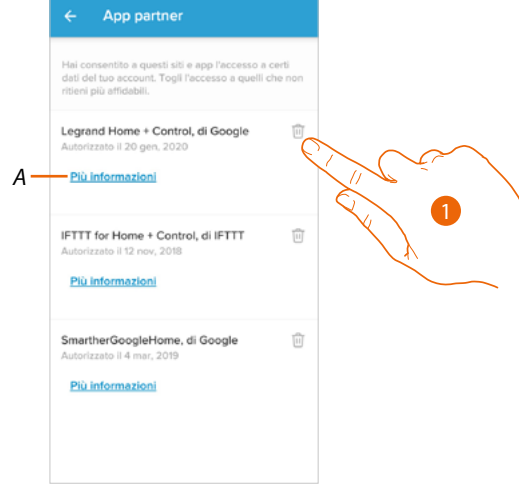

1. Account'ınızdaki belirli verilere sitelere veya app'lara erişimi durdurmak için dokunun
A Y App partner tarafından sisteminize erişim hakkında daha fazla bilgi görselleştirir.

Hesabı silme

Bu bölümde account Legrand'ınızı kalıcı olarak silebilirsiniz ve dolayısıyla ilişkili olduğu uygulamaları kullanamazsınız.

Not: App'i sildiğinizde, uygulamalarla ilişkili tüm verileri de kaybedersiniz.

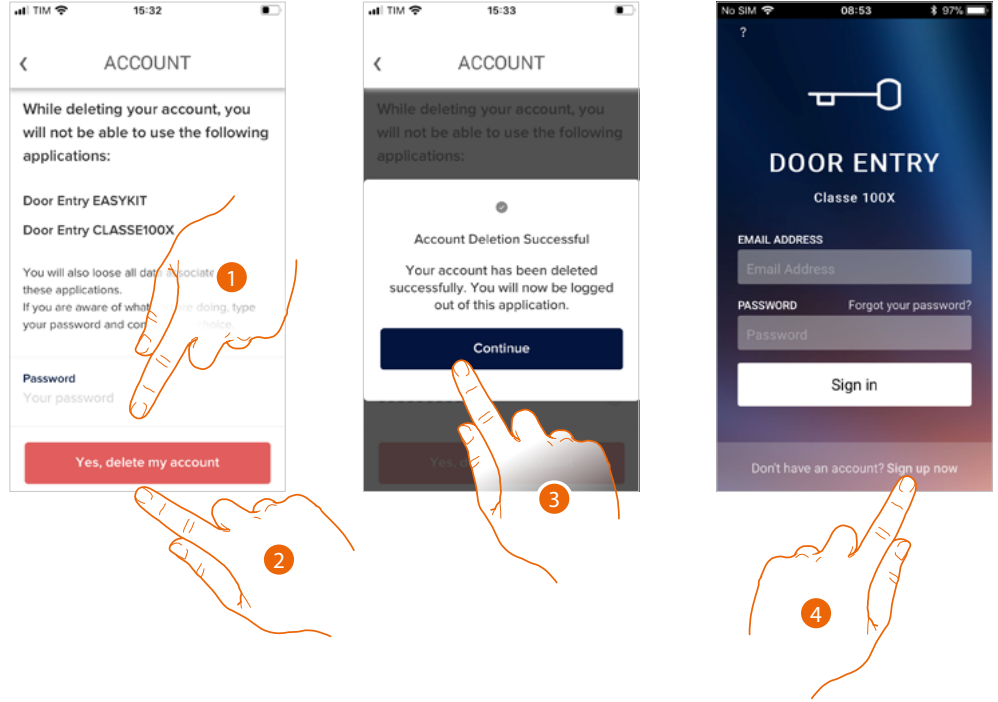

1. Şifreyi girin
2. Hesabı silmek için dokununuz.
3. Onaylamak için dokununuz
4. Prosedür sonunda, yeni bir kayda başlayabileceğiniz kimlik doğrulama sayfası belirir.

NETATMO kameralar

Bu bölümde sisteminizdeki Netatmo kameralarını app Door Entry CLASSE100X'e bağlayabilirsiniz. Bu şekilde kameraları hem **cihazdan** hem de **app'dan** görüntüleyebilir ve Netatmo kontrol sisteminin **Mevcudiyet işlevinden** yararlanabilirsiniz.

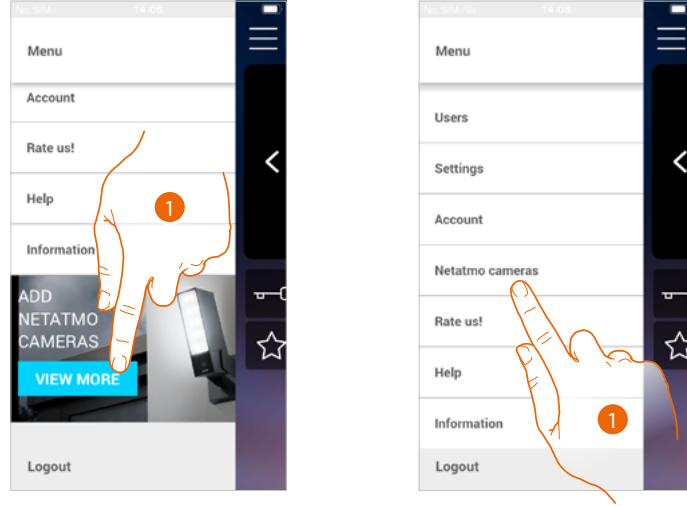

App'i ilk kez açtığınızda, app Door Entry CLASSE100X'e bir Netatmo kamera bağlama prosedürünü başlatmanıza izin veren bir banner görünür.

Daha sonra, banner kaybolur ve bir menü ibaresi ile değiştirilir

1. Kamera eklemek için dokununuz

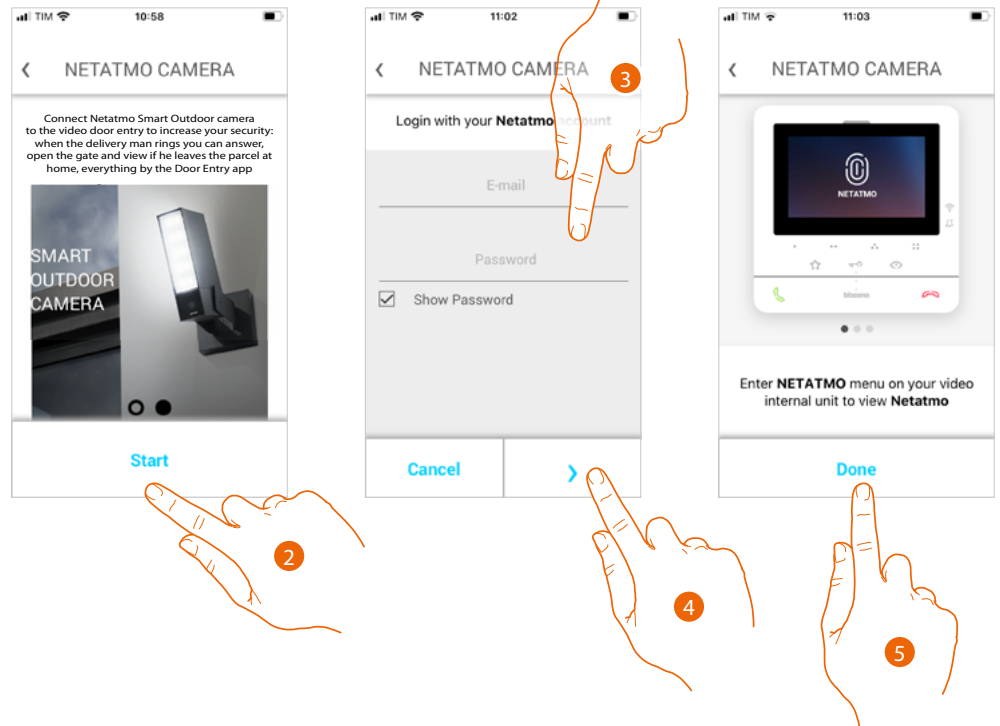

Ekranda netatmo teklifinin kameraları gösteriliyor

2. Prosedürü başlatmak için dokununuz
3. Account Netatmo kimlik bilgilerini girin
4. Devam etmek için dokununuz
5. Onaylamak için dokununuz, şimdi cihazdan Netatmo kameraları görselleştirebilirsiniz

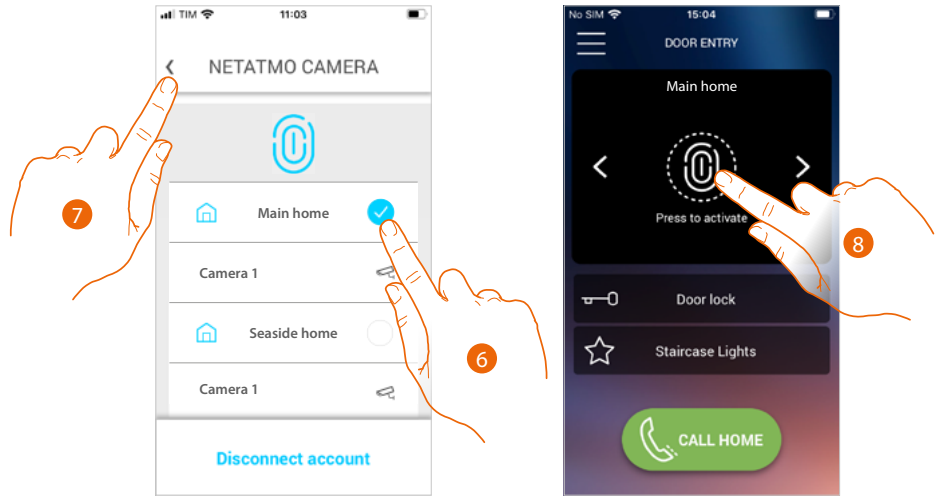

6. Ana sayfada kameralarını görselleştirmek istediğiniz evi seçin
7. Devam etmek için dokununuz.
8. Şimdi Home Page'den daha önce seçilen evin Netatmo kameralarını da görselleştirebilirsiniz. Herhangi bir 2 telli veya Netatmo kamerayı görselleştirdiğinizde, konutun içinde kim olduğunu bilmenizi sağlayan "Mevcudiyet" işlevi kullanılabilir.

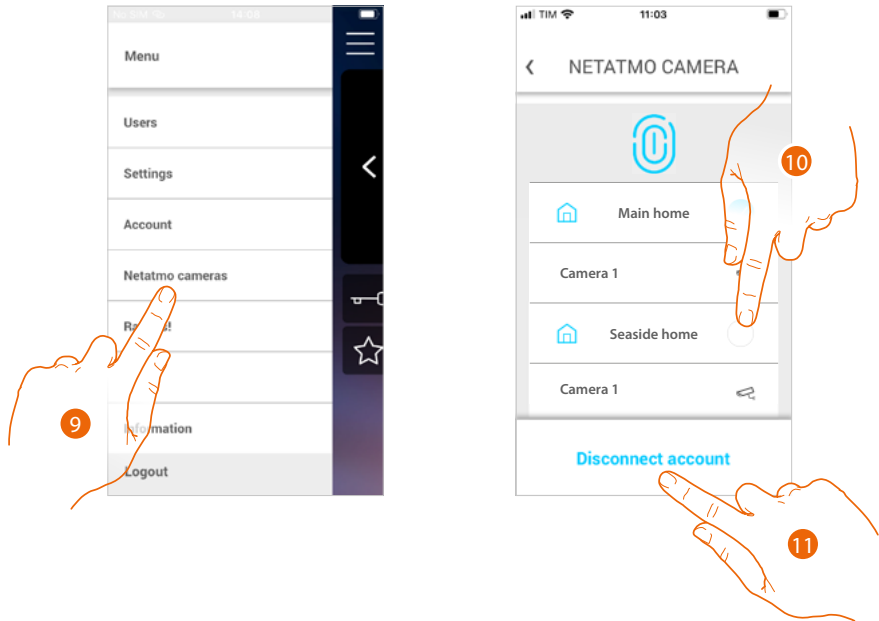

- İlk ilişkilendirmeden sonra, açılır menüdeki Netatmo kameraları ibaresine dokunulduğunda yönetim sayfası görünür
9. Sayfayı görselleştirmek için dokununuz
Sayfa Netatmo kameraların kurulu olduğu evler görselleştirir
 10. kameralarını görselleştirmek istediğiniz evi değiştirmek için dokununuz
 11. Account Netatmo bağlantısını kesmek için dokununuz, app nokta 1 durumuna dönecektir, kameraları bağlamak için prosedürü tekrarlayınız

