



Gebruikershandleiding
voor de eindgebruiker
Access videopaneel

AVP 870-0

Inhoud

| | | | |
|--|----|---|----|
| Veiligheidsrichtlijnen | | Bediening | |
| Elektrische spanning | 3 | Deuroproep | 16 |
| Elektrostatische lading | 3 | Oproep/Interne oproep | 17 |
| Ingebruiknamevereisten | 3 | Contact bellen | 18 |
| Toepassing | 3 | Keuze van een contact via het beginscherm | 18 |
| Bestemmingsovereenkomstig gebruik | 3 | Keuze van een contact via het menu contacten | 18 |
| Bedieningsaanwijzingen | 3 | Gemiste oproepen – Terugbellen | 18 |
| Onderhoudsaanwijzingen | 3 | Deurstation kieze | 18 |
| Juridische aanwijzing | 3 | Weergavemode wisselen | 18 |
| Algemene informatie | | Gebouwenautomatisering oproepen | 18 |
| Functie-omvang | 4 | Beeldweergave vastleggen | 19 |
| Beeldgeheugen | 4 | Display reinigen | 19 |
| Service | 4 | Terugzetten naar afleveringstoestand | 19 |
| Productoverzicht | 5 | Algemene informatie | |
| Spreektoets – Functies | 6 | Verwijdering | 20 |
| Deuropener-toets – Functie | 6 | Index | 21 |
| Touchscreen – Bediening | | | |
| Menu oproepen | 7 | | |
| Functies oproepen | 7 | | |
| Tegel verschuiven | 7 | | |
| Pagina's wisselen – Startscherm | 8 | | |
| Menu- en symbooloverzicht | | | |
| Menustructuur gebruikersop- pervlak | 9 | | |
| Symboolverklaring | 10 | | |
| Statusweergaven | 11 | | |
| Displaysymbolen – Statuswijziging | 11 | | |
| Displaynavigatie | | | |
| Navigatielijst | 12 | | |
| Start – Drop-down menu | 13 | | |
| Camera's | 13 | | |
| Schakelen – Drop-down menu | 14 | | |
| Beeldgeheugen | 14 | | |
| Bellerijst | 14 | | |
| Instellingen | 15 | | |
| ECO Mode | 15 | | |

Deze gebruikershandleiding vult aan op/wordt aangevuld door:

- Productinformatie Access videopaneel
- Planning en systeemhandboek Access Professional

De steeds actuele uitgave vindt u in het downloadbereik op www.siedle.com

Drukfouten voorbehouden.
Wij behouden ons het recht voor, wijzigingen aan te brengen die de technische vooruitgang ten goede komen.

Veiligheidsrichtlijnen

Elektrische spanning



Inbouw, montage en onderhoudswerkzaamheden aan elektrische apparaten mogen uitsluitend door een elektro-vakman worden uitgevoerd.

Montage

Bij de montage dient het oppervlak eveneens lokaal tegen beschadigingen te worden beschermd.

Elektrostatische lading



Door elektrostatische lading kan bij een direct contact met de printplaat het apparaat worden vernietigd. Vermijdt u daarom het direct aanraken van de printplaat.

Ingebruiknamevereisten

- Het eindapparaat moet via PoE (Power over Ethernet; IEEE 802.3 af of 802.3 at) met stroom verzorgd worden.

De Access ingebruikname handleiding en het Access planning- en systeemhandboek zijn in het downloadbereik beschikbaar.

Toepassing

Access videopaneel met touchscreen 17,5 cm voor de Access systeem uit hoogwaardig kunststof. Het paneel is een systeemproduct met vlakke opbouwbehuizing voor de wand- en tafelmontage. Het biedt een ergonomische en intuïtieve gebruikersgeleiding met gebaarbesturing.

Bestemmingsovereenkomstig gebruik

Het paneel is onderdeel van een deurcommunicatiesysteem en dient uitsluitend binnen dit systeem te worden gebruikt.

Siedle aanvaardt geen enkele aansprakelijkheid voor schade, die voortkomt uit een niet bestemmingsovereenkomstig gebruik van het paneel.

Bedieningsaanwijzingen

Om schade aan het paneel te vermijden, let u a.u.b. op het volgende: Het touchscreen en de toetsen kunnen door puntige voorwerpen of voorwerpen met scherpe kanten zoals bijvoorbeeld pennen of sleutels beschadigd worden!

Gebruikt u uitsluitend uw vingers, om het paneel te bedienen.

Bij een herstart van het Access videopaneel of van de Access server, geschiedt de herstart van het Access videopaneel stapsgewijs. Afhankelijk van de systeemgrootte, kan een volledige herstart meerdere minuten duren. Gedurende deze tijd toont het Access videopaneel verschillende Engelstalige statussen. Het Access videopaneel is pas gereed voor gebruik, wanneer het beginscherm voortdurend te zien is.

Onderhoudsaanwijzingen

Droge reiniging, agressieve reinigingsmiddelen en schuurmiddelen kunnen het oppervlak beschadigen! Reinigt u uw binnenapparaat alleen met zachte, licht bevochtigde doek. Let u er op, dat er geen vocht de behuizing binnendringt.

Juridische aanwijzing

Opnamen van personen, die zonder medeweten werden gefotografeerd, mogen niet worden gepubliceerd of op publiekelijk toegankelijke beeldgeheugens worden geplaatst. Personen die zonder medeweten werden gefotografeerd, hebben een recht op het wissen op basis van het persoonlijke beeldrecht. Bewaart u geen afbeeldingen van vreemde personen op sociale netwerken of verzendt u deze niet per email aan anderen/publieke groepen. U maakt hiermee inbreuk op de privacyrechten van deze personen. Indien opgeslagen beelden worden gebruikt voor privé of politie-uitingen, overlegt u dit dan vooraf met een advocaat of de verantwoordelijke politiebeambte.

Algemene informatie

Functie-omvang

Met de functies bellen, spreken, zien, deur openen, licht, afstand schakelen en oproepblokkering. Prestatiekenmerken:

- Individual- en Manufaktur- Designconcept met vele vormgevingsvarianten
- Grafische vormgevingsmogelijkheden in de Display voor individuele bediening
- 17,8 cm (7") touchscreen, resolutie 800 x 480 beeldpunten
- Brilljante beeldweergave
- Uitstekende geluidskwaliteit (2 luidspreker techniek)
- Ingang voor de etage-oproep
- Uitgang vrij programmeerbaar
- additionele in- en uitgangen met Access input-/output accessoire AZIO 870-...
- Oproeponderscheid van deur-oproep, etage-oproep en interne oproep
- Schakelfuncties
- Beeldgeheugenfunctie
- Met tafelaccessoire AZTV 870-... als tafelapparaat inzetbaar
- Te updaten via Access server
- vanaf Access server V 3.1...: AVP met KNX aankoppeling aan de JUNG Facility Pilot Server

Beeldgeheugen

Het opslaan van beelden gebeurt centraal op de server. Opslaan van de beelden op SD-kaart is momenteel niet mogelijk.

Opgeslagen beelden zijn net als foto's onderhevig aan het auteursrecht.

Service

Voor de aansprakelijkheid gelden de wettelijke bepalingen. Neemt u in geval van service contact op met uw vakhandelaar of elektro installateur.

**Access Service Center in de
fabriek in Furtwangen
Telefoon +49 7723 63-540
access@siedle.de**

Productoverzicht

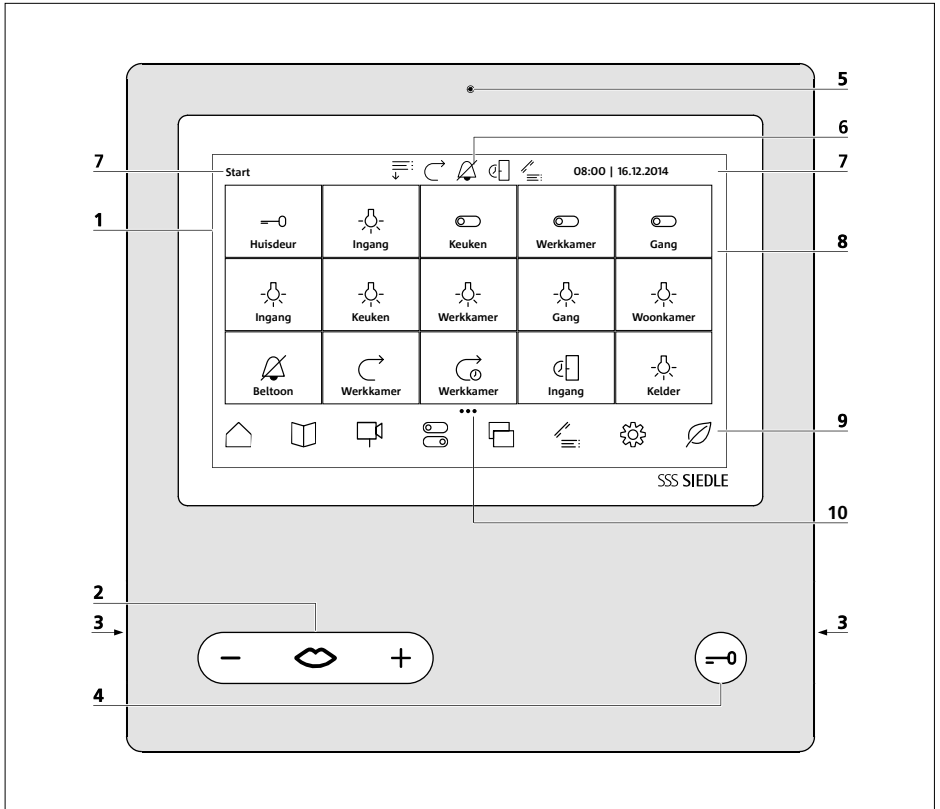

Het Access videopaneel kenmerkt zich door een touchscreen met een groot vlak. Twee toetsen bezetten de basisfuncties **spreken/volume regelen** en **deur openen**. Verdere functies worden via de display gerealiseerd.

Duidelijke symboliek, intuïtieve bediening:
De belangrijkste toets is ook de grootste, het mondsymbool toont zonder misverstand, waarvoor zij dient: voor het aannemen van het gesprek. Parallel aan de beltoon knippert de mond en lonkt zo de bedienende hand. Is het gesprek aangenomen, dan blijft de mond voortdurend branden. De deuropenertoets staat duidelijk apart – een bijdrage aan de veiligheid, want zo wordt zij nooit verwisseld of per ongeluk gedrukt.

- 1 Display met touch functie (touchscreen)
- 2 Spreektoets met LED weergave en tuimelschakelaar voor het instellen van het gespreksvolume
- 3 Luidspreker
- 4 Deuropenertoets
- 5 Microfoon
- 6 Statusweergaven
- 7 Weergave van startmenu, tijd en datum (standaardconfiguratie)
- 8 Inhoudsbereik
- 9 Navigatielijst
- 10 Aantal pagina's en weergegeven pagina

Productoverzicht

Spreektoets – Functies

Oproep aannemen

U kunt bij een deuproep het gesprek binnen 60 sec. na de laatste keer overgaan doorverbinden. U kunt bij een interne oproep het gesprek binnen 120 seconden na de laatste keer overgaan aannemen.

Drukt u de spreektoets, om het gesprek aan te nemen.

Tijdens een actief gesprek brandt de spreektoets.

Het paneel overdraagt spraak altijd maar in één richting en schakelt automatisch om.

Gespreksvolume instellen

Het gespreksvolume kan in 5 trappen worden ingesteld – zowel tijdens een gesprek als ook zonder actief gesprek.

Heeft u het minimale volume ingesteld, dan reageert alleen de + op de **spreektoets**. Heeft u het **maximale volume** al ingesteld, **dan reageert** alleen de – op de **spreektoets**. Het ingestelde volume wordt voor toekomstige gesprekken overgenomen.

Tijdens het lopende gesprek:

- **Volume verhogen:** Drukt u + op de **spreektoets**, totdat de grafische regelaar voor het gespreksvolume verschijnt en **houdt u + ingedrukt**, totdat het gespreksvolume de gewenste waarde heeft bereikt.
- **Volume verlagen:** Drukt u – op de **spreektoets**, totdat de grafische regelaar voor het gespreksvolume verschijnt en **houdt u – ingedrukt**, totdat het gespreksvolume de gewenste waarde heeft bereikt.

Zonder actief gesprek:

1. Opent u het menu instellingen > Audio > Gespreksvolume
2. Stelt u via regelaars het gespreksvolume in.
3. Het ingestelde volume wordt voor toekomstige gesprekken overgenomen.

Gesprek beëindigen

Tijdens een actief gesprek brandt de spreektoets.

Drukt u de spreektoets, om het gesprek te beëindigen.

Gemiste oproepen

Bij gemiste deuproepen/oproepen knippert het mondsymbool op de spreektoets, wanneer u dit zo heeft ingesteld.

Deze meldfunctie stelt u in het menu Instellingen > ECO modus > Oproepweergave > Spreektoets knippert bij gemiste oproepen in.

Deuropener-toets – Functie



Drukt u op de deuropenertoets.

De deuropener wordt gedurende 3 seconden uitgevoerd.

Met de deuropenertoets kunt u ook zonder deuproep altijd de deuropener van de deur openen, vanwaar het laatst werd gebeld.

Aanwijzingen: In de afleveringstoestand is de uitvoertijd voor de deuropener vooringesteld op 3 seconden en kan in de Access server worden gewijzigd.

Touchscreen – Bediening

Menu oproepen

1 Typt u op het gewenste symbool.

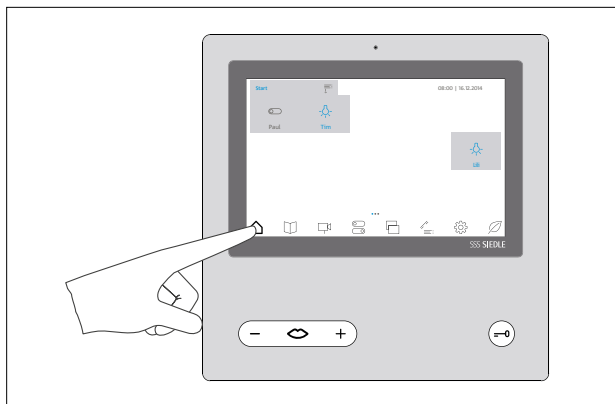

Functies oproepen

1 Typt u op de gewenste tegel.

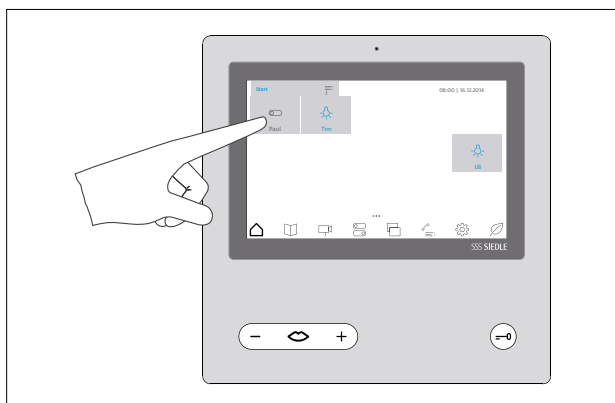

Tegel verschuiven

1 Typt u met een willekeurige vinger op een tegel, die u op het beginscherm wilt verschuiven. De tegel wisselt gedurende korte tijd van kleur.

2 Verschuift u de tegel met uw vinger naar een vrij veld op het beginscherm.

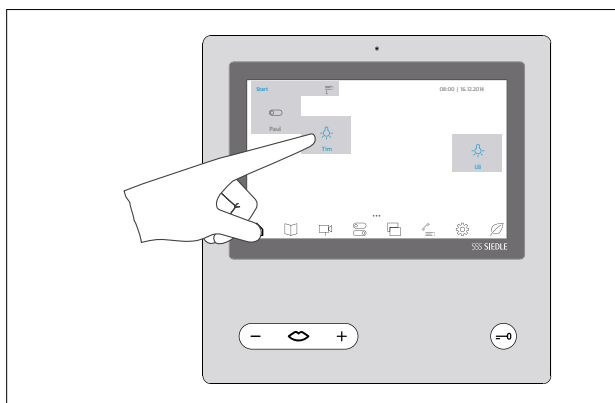

Touchscreen – Bediening

Pagina's wisselen – Startscherm

1 Veegt u vloeiend met een willekeurige vinger horizontaal over het beginscherm op het touchscreen om de pagina te wisselen. Bevindt u zich op de eerste of de laatste pagina, dan werkt de veegbeweging alleen in de tegenovergestelde richting.

Het aantal beschikbare pagina's wordt door een punt per pagina aangeduid. De punten bevinden zich in het midden in het onderste bereik van het touchscreen. De actuele pagina onderscheidt zich altijd met een andere kleur van de andere pagina's. Het beginscherm bestaat uit meerdere pagina's, die met een veegbeweging kunnen worden gewisseld.

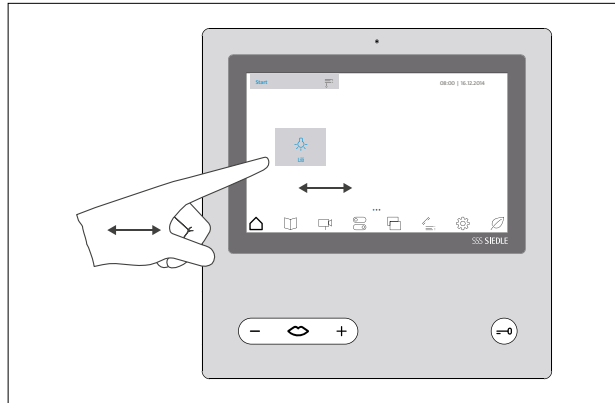

Menu- en symbooloverzicht

Menustructuur gebruikersoppervlak

| | | |
|---------------------------------|---|--|
| Start | Oproepdoorschakeling Beltoon Deurautomatiek | |
| Contacten | Alle Conciërge Intern Extern Groepen Deuren | |
| Camera's | Standaard beeld Groot beeld | |
| Schakelen | Alle schakelfuncties Deuren Algemeen Licht Statusweergave Postmelder | |
| Gebouwenautomatisering * | (Gebouwenautomatisering oproepen) | |
| Beeldgeheugen | Standaard beeld Groot beeld Alle afbeeldingen wissen | |
| Bellerlijst | Alle invoeren wissen | |
| Instellingen | Audio | Gespreksvolume |
| | | Beltoonvolume |
| | Display | Helderheid |
| | Taal | Taalselectie |
| | Beeldweergave | Standaard beeld |
| | | Groot beeld |
| | Ontwerp | Ontwerp Helder/Donker |
| | | Positie van menugeleiding en navigatielijst Links/Rechts |
| | ECO Mode | Oproepweergave |
| | | Rusttoestand |
| | Display reinigen | |
| | Systeem | Toestelinformatie |
| | | Apparaatinformatie |
| Licentie informatie | | |
| Reset | Fabrieksinstelling | |

ECO Mode *



















































* In de navigatielijst van de AVP kunnen max. 8 symbolen worden weergegeven. Wordt het symbool gebouwenautomatisering weergegeven, dan vervalt het symbool ECO-modus.

De ECO-modus kan via het menu **Instellingen** worden gebruikt. Het symbool **gebouwenautomatisering** wordt op uw AVP alleen dan weergegeven, indien voor uw AVP

de aankoppeling aan de gebouwenautomatiseringserver (JUNG Facility Pilot Server) in de Access-server werd geconfigureerd.





Menu- en symbooloverzicht

Symboolverklaring















| | | | | | |
|---|---|---|---|---|------------------------------------|
|  | Start/Startscherm |  | Gebouwenautomatisering * |  | Deur openen |
|  | Drop-down menu – Openen |  | Beeldgeheugen |  | Groot beeld |
|  | Drop-down menu – Sluiten |  | Alle afbeeldingen wissen |  | Standaard beeld |
|  | Oproepdoorschakeling Aan |  | Afbeelding wissen |  | Oproep aannemen |
|  | Beltoon Uit |  | Bellerlijst / Gemiste oproepen |  | Microfoon uit |
|  | Deurautomatiek aan |  | Instellingen |  | Oproep weigeren/Gesprek beëindigen |
|  | Contacten |  | Audio |  | Etage-oproep |
|  | Niet storen a.u.b.! (Oproepblokkering) |  | Volume – | | |
|  | Contact – Conciërge |  | Volume + | | |
|  | Contact – Intern |  | Display | | |
|  | Alle contacten/Contact – Extern |  | Helderheid – | | |
|  | Contact – Groepen |  | Helderheid + | | |
|  | Deuren |  | Taal | | |
|  | Camera's / Deurstation |  | Beeldweergave | | |
|  | Lijst |  | Ontwerp | | |
|  | Standaard beeld |  | ECO Mode | | |
|  | Groot beeld |  | Display reinigen | | |
|  | Laden ... |  | Systeeminformatie | | |
|  | Schakelen |  | Reset | | |
|  | Alle schakelfuncties/ Schakelen |  | ECO Mode * | | |
|  | Licht schakelen |  | Interne oproep / Audio-deurstations / Externe oproep | | |
|  | Postmelder |  | Afbeelding opslaan | | |
| | Statusweergave | | Licht schakelen | | |

* In de navigatielijst van de AVP kunnen max. 8 symbolen worden weergegeven. Wordt het symbool gebouwenautomatisering weergegeven, dan vervalt het symbool ECO-modus. De ECO modus is dan via het instellingen menu bereikbaar.









Statusweergaven

| | | |
|---|---------------------------------|--|
|  | Beltoon Uit | Het symbool toont, dat de akoestische signalering van de oproepen en oproepen uitgeschakeld is. |
|  | Gemiste oproepen | Het symbool geeft aan, dat minimaal een oproep werd gemist. Wanneer u op dit symbool typt, wordt de lijst met oproepen geopend. De gemiste oproepen blijven tot het openen van de lijst met oproepen met een kleur benadrukt. |
|  | Oproepdoorschakeling Aan | Het symbool geeft aan, dat de functie oproepdoorschakeling is ingeschakeld. Alle deelnemerooproepen worden direct of na een ingestelde tijd (oproepdoorschakeling na X seconden) naar het gekozen doel doorgeschakeld. Een deelnemer oproepaanname is pas weer mogelijk, wanneer de oproepdoorschakeling gedeactiveerd werd. |
|  | Deurautomatiek aan | Het symbool geeft aan, dat de functie deurautomatiek is ingeschakeld. De functie moet in de Access server zijn geconfigureerd. De deuropener wordt na het drukken van de oproeptoets automatisch uitgevoerd – afhankelijk van de programmering ofwel voor een bepaalde deur of voor alle deuren. |
|  | Statusweergave contacten | Het symbool bevindt zich als punt naast ieder contact/deur in de menu's contacten en camera's. Het symbool toont aan, of een contact/deur bereikbaar (groen), niet bereikbaar is (grijs) of bezet (rood) is. |

Displaysymbolen – Statuswijziging

| | | |
|---|--|--|
|  | Statusweergave – Uit | Statuswijziging door |
|  | | <ul style="list-style-type: none">• kleurwisseling van het symbool• verandering van het symbool |
|  | Statusweergave – Aan | |
|  | | |
|  | Schakelen – Uit | |
|  | Schakelen – Aan | |
|  | Schakelen – Uit | Statuswijziging door kleurwisseling van het symbool |
|  | | |
|  | Schakelen – Aan | |
|  | | |
|  | Statusweergave contacten – groen (Bereikbaar) | |
|  | Statusweergave contacten – grijs (Niet bereikbaar) | |
|  | Statusweergave contacten – rood (Bezet) | |
|  | Drop-down menu – Openen | Statuswijziging door verandering van het symbool |
|  | Drop-down menu – Sluiten | |

Navigatielijst

| | | |
|---|--------------------------|--|
|  | Start | Het menu start is de startpagina van het Access videopaneel met individueel te configureren tegels en een drop-down menu. Via het drop-down menu heeft u toegang tot de functies oproepdoorschakeling, beltoon en deurautomatiek. Via de tegels, die via de Access server moeten worden ingericht, heeft u toegang tot op het systeem ingerichte stuur- en intercomfuncties. Let op: Er worden alleen de tegels getoond, die voor uw Access videopaneel werden geprogrammeerd. Werden geen functies geprogrammeerd, dan heeft u op de startpagina alleen toegang tot het drop-down menu. |
|  | Contacten | In het menu contacten vindt u alle ingerichte contacten. Hier kunt u de contacten <ul style="list-style-type: none">• volgens de beschikbare categorieën filteren en gesorteerd laten weergeven• direct kiezen |
|  | Camera's | In het menu camera's vindt u alle ingerichte video deurstations. Audio deurstations bevinden zich uitsluitend in het menu contacten. Hier kunt u <ul style="list-style-type: none">• het live camerabeeld van een deurstation oproepen• het video deurstation direct kiezen• de videobeeldweergave (standaardweergave/grote weergave) wijzigen |
|  | Schakelen | In het menu schakelen heeft u toegang tot alle ingerichte schakelfuncties met statusweergave evenals meldfuncties. Hier kunt u de invoeren: <ul style="list-style-type: none">• volgens de beschikbare categorieën/filters gesorteerd laten weergeven.• direct uitvoeren of laten weergeven. |
|  | Gebouwenautomatisering * | Door drukken op het symbool gebouwenautomatisering , opent u de startpagina van de gebouwenautomatiseringserver. |
|  | Beeldgeheugen | In het menu beeldgeheugen vindt u de opgenomen afbeeldingen van deuroproepen van alle ingerichte/vrijgegeven deurspreekposities en kunt u deze bekijken. Hier kunt u <ul style="list-style-type: none">• de afbeeldingen op datum en tijd bekijken en waarderen• individuele afbeeldingen wissen• alle afbeeldingen wissen• de in het menu beeldgeheugen getoonde weergave van de invoeren veranderen (lijstweergave zonder voorbeeld, grote beeldweergave, standaardbeeldweergave) |
|  | Bellerlijst | In het menu lijst met oproepen vindt u alle gemiste en geweigerde oproepen als lijstinvoer. Hier kunt u <ul style="list-style-type: none">• alle gemiste oproepen op datum en tijd waarderen• alle invoeren wissen• een beller door typen op de lijstinvoer direct terugbellen. Afhankelijk van het gekozen Design (licht/donker) verschillen de lijst-items in kleur in bewerkt (zwart/wit) en onbewerkt (blauw/geel). |
|  | Instellingen | In het menu instellingen <ul style="list-style-type: none">• voert u de basisinstellingen (taal, geluids- en weergave-instellingen, ECO modus) uit• krijgt u informatie over uw apparaat• kunt u de reinigingsmodus activeren en• zet u het apparaat terug in de afleveringstoestand |
|  | ECO Mode * | Door typen op het symbool ECO, zet u de display in de rusttoestand. Om de display weer te activeren, typt u op een willekeurige plaats op het touchscreen. |



Start – Drop-down menu



Oproepdoorschakeling

Oproepdoorschakeling in- en uitschakelen
Inkomende oproepen worden naar een vooraf geconfigureerd oproepdoel doorgeschakeld.
Zolang de oproepdoorschakeling actief is, wordt in de statusweergave het bijbehorende symbool weergegeven.



Beltoon

Beltoon uit- en aanschakelen
Hier kunt u de beltoon

- mute schakelen
- weer inschakelen

Het symbool geeft aan, of de akoestische signalering van de oproepen en oproepen actief of mute geschakeld is.



Deurautomatiek

Deurautomatiek in- en uitschakelen
De deuropener wordt na het drukken van de oproep toets automatisch uitgevoerd – afhankelijk van de programmering ofwel voor een bepaalde deur of voor alle deuren.
Aanwijzingen:

- De functie deurautomatiek dient in de Access server te zijn geconfigureerd, om te kunnen worden gebruikt.
- De deurautomatiekfunctie moet handmatig worden geactiveerd en gedeactiveerd!
- Zolang de deurautomatiek actief is, wordt in de statusweergave het bijbehorende symbool weergegeven.



Camera's



Deurstation

Hier zijn alle ingerichte deurstations zichtbaar en kunnen direct worden opgeroepen. De naamstelling geschiedt bij de systeemconfiguratie (bijv. ingangsdeuren, hoofdingang,...).



Standaard beeld

Standaard beeldweergave voor afbeelding en video.













Groot beeld

Grote beeldweergave voor afbeelding en video.

* Aanwijzing bij de weergegeven symbolen in de **navigatielijst**:
In de navigatielijst van de AVP kunnen max. 8 symbolen worden weergegeven. Wordt het symbool gebouwenautomatisering weergegeven, dan vervalt het symbool ECO-modus.

Displaynavigatie

| | | |
|---|-----------------------------------|---|
|  | Schakelen – Drop-down menu | |
|  | Alle schakelfuncties | Alle beschikbare schakelfuncties worden getoond. |
|  | Deuren | Voor de weergave van de schakelfuncties, statusweergaven en meldfuncties in de categorieën/filters, dient de Access server te zijn geprogrammeerd/geconfigureerd. |
|  | Algemeen | |
|  | Licht | |
|  | Statusweergave | |
|  | Postmelder | |
|  | Beeldgeheugen | |
|  | Standaard beeld | De afbeeldingen worden in de standaard beeldweergave getoond. |
|  | Groot beeld | De afbeeldingen worden in de grote beeldweergave getoond. |
|  | Lijst | De afbeeldingen worden als lijstvoer getoond. |
|  | Alle afbeeldingen wissen | Alle beschikbare afbeeldingen van de deelnemer worden gewist. |
|  | Afbeelding wissen | De gekozen afbeelding wordt gewist. |
|  | Bellerlijst | |
|  | Alle invoeren wissen | Alle beschikbare invoeren in de oproepelijst worden gewist. |



Instellingen



Audio

Gespreksvolume

Gespreksvolume
(in 5 trappen instelbaar)

Beltoonvolume

Belvolume
(in 5 trappen instelbaar)



Display

Helderheid

Helderheid
(in 5 trappen instelbaar)



Taal

Taalselectie

Deutsch English
Français Italiano
Nederlands Español
Dansk Svenska
Polski русский



Beeldweergave

Standaard beeld

Standaard beeldweergave voor afbeelding en video.

Groot beeld

Grote beeldweergave voor afbeelding en video.



Ontwerp

Helder

Licht gebruikersoppervlak

Donker

Donker gebruikersoppervlak

Positie van menugeleiding en navigatielijst – Links

Menugeleiding en navigatielijst bevinden zich op de linkerzijde.

Positie van menugeleiding en navigatielijst – Rechts

Menugeleiding en navigatielijst bevinden zich op de rechterzijde.



ECO Mode

Oproepweergave

Spreektoets knippert bij gemiste oproepen.

Rusttoestand

De Display wisselt na een instelbare periode van inactiviteit naar de ruststand of blijft continu actief.



Display reinigen

De touch functie is voor de reiniging van de Display tijdelijk gedeactiveerd. (10 sec.)



Systeem

Toestelinformatie

Informatie over het de deelnemer (naam, telefoonnummer)

Apparaatinformatie

Informatie over het apparaat (naam, telefoonnummer, versie, netwerkkaart, server IP adres)

Licentie informatie

Uitgebreide licentie informatie over het product.



Reset

Fabrieksinstelling

Terugzetten naar fabrieksinstellingen













ECO Mode









Door typen op het symbool ECO, zet u de display in de rusttoestand. Om de display weer te activeren, typt u op een willekeurige plaats op het touchscreen.

Bediening

Deuroproep

| | | |
|--|---|--|
|  | Afbeelding opslaan | Afbeelding handmatig opnemen |
|  | Licht schakelen * | Lichtrelais uitvoeren |
|  | Deur openen * | Deuropener uitvoeren |
|  | Groot beeld * | Grote beeldweergave voor afbeelding en video. |
|  | Standaard beeld * | Standaard beeldweergave voor afbeelding en video. |
|  | Oproep weigeren | Wanneer u een inkomende oproep niet wilt aannemen, typt u op het rode hoornsymbool. Indien het apparaat tot een groep behoort, dan blijft de oproep op de andere apparaten behouden. |
|  | Oproep aannemen | Typt u op het aannemen symbool (groene hoornsymbool) om een inkomende oproep aan te nemen. U kunt bij een deuroproep het gesprek binnen 60 sec. na de laatste keer overgaan doorverbinden. Na aannemen van de oproep wordt de spraakverbinding opgebouwd. Tijdens een actief gesprek brandt de spreektoets. Beëindigt u een deuroproep niet handmatig, dan geschiedt een automatische onderbreking van het deurgesprek na een systeem time-out van 10 minuten, zodat niet ongewenst geluiden gedurende langere tijd vanuit de woning naar buiten worden overgedragen. |
|   | Microfoon uit | Met de microfoonblokkering schakelt u de microfoon van het paneel tijdens een actief gesprek op mute, om u met een persoon in de ruimte discreet te onderhouden. Uw gesprekspartner aan de deur of het interne toestel kan niet meeluisteren. Als aanwijzing wordt een doorgestreepte microfoon met een afwijkende achtergrondkleur getoond. |
|  | Gesprek beëindigen | Door typen op het rode hoornsymbool beëindigt u het lopende gesprek. Beëindigt u een deuroproep niet handmatig, dan geschiedt een automatische onderbreking van het deurgesprek na een systeem time-out van 10 minuten, zodat niet ongewenst geluiden gedurende langere tijd vanuit de woning naar buiten worden overgedragen. |
|  | Oproep aannemen / Gesprek beëindigen / Gespreksvolume instellen | Met de spreektoets kunt u een inkomende oproep aannemen of een lopend gesprek beëindigen. Tijdens een lopend gesprek kan het gespreksvolume worden gewijzigd. |
| | * afhankelijk van de systeem-configuratie | |

Oproep/Interne oproep

| | | |
|--|--|--|
|  | Groot beeld * | Grote beeldweergave voor afbeelding en video. |
|  | Standaard beeld * | Standaard beeldweergave voor afbeelding en video. |
|  | Oproep weigeren / Gesprek beëindigen | Wanneer u een inkomende oproep niet wilt aannemen, typt u op het rode hoornsymbool. Indien het apparaat tot een groep behoort, dan blijft de oproep op de andere apparaten behouden. |
|  | Oproep aannemen | Typt u op het aannemen symbool (groene hoornsymbool) om een inkomende oproep aan te nemen. U kunt bij een interne oproep het gesprek binnen 120 seconden na de laatste keer overgaan aannemen. Na aannemen van de oproep wordt de spraakverbinding opgebouwd. Tijdens een actief gesprek brandt de spreektoets. |
|   | Microfoon uit | Met de microfoonblokkering schakelt u de microfoon van het paneel tijdens een actief gesprek op mute, om u met een persoon in de ruimte discreet te onderhouden. Uw gesprekspartner aan de deur of het interne toestel kan niet meeluisteren. Als aanwijzing wordt een doorgestreepte microfoon met een afwijkende achtergrondkleur getoond. |
|  | Gesprek beëindigen | Door typen op het rode hoornsymbool beëindigt u het lopende gesprek. |
|  | Oproep aannemen / Gesprek beëindigen / Gespreksvolume instellen | Met de spreektoets kunt u een inkomende oproep aannemen of een lopend gesprek beëindigen. Tijdens een lopend gesprek kan het gespreksvolume worden gewijzigd. |
| | * afhankelijk van de systeemconfiguratie | |

Bediening

Contact bellen

Om een contact te bellen, heeft u 2 mogelijkheden:

- Keuze van een contact via het menu contacten
- Keuze van een contact via het beginscherm

Keuze van een contact via het beginscherm



De keuze van een contact via het beginscherm is alleen mogelijk, wanneer een tegel met contacten op het beginscherm werd aangemaakt.

Voortgangswijze:

1 Typt u in het beginscherm op het gewenste contact, om deze op te roepen.

2 De oproepopbouw wordt gestart. Er verschijnt een melding in de display.

3 Neemt de opgeroepene de oproep aan, dan wisselt de weergave naar de gespreksmodus. Deuroproep worden direct verbonden.

4 In de gespreksmodus worden alle bedienbare functies getoond.

Keuze van een contact via het menu contacten



In het menu contacten bevinden zich alle contacten, die voor u werden vrijgegeven. In de contacten kunnen interne en externe deelnemers, groepen, eindapparaten en deuren zijn opgenomen, die u kunt kiezen.

Voortgangswijze:

1 Typt u op het symbool contacten in de navigatielijst, om het menu contacten te openen.

2 Om de gewenste contactlijst te kunnen laten weergeven, typt u op het betreffende symbool (allen, conciërge, intern, extern, groepen, deuren).

3 Typt u op het gewenste contact, om deze op te roepen.

4 De oproepopbouw wordt gestart. Er verschijnt een melding in de display.

5 Neemt de opgeroepene de oproep aan, dan wisselt de weergave naar de gespreksmodus. Deuroproep worden direct verbonden.

6 In de gespreksmodus worden alle bedienbare functies getoond.

Terugbellen van gemiste oproepen



Voortgangswijze:

Om een gemiste beller terug te bellen, wisselt u naar het menu oproeplijst en drukt u op de betreffende lijst invoer. Het menu oproeplijst bereikt u via de **navigatielijst** of het symbool **gemiste oproepen** in de statusweergave.

Deurstation kiezen

Een gerichte oproep van een deursprekpositie is mogelijk, wanneer dit voor uw Access videopaneel werd ingericht. De directe keuze van deursprekposities is dan ofwel via een ingerichte tegel op het beginscherm of via het menu contacten mogelijk.

Weergavemode wisselen

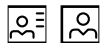

Om de weergave van het videobeeld te wijzigen, heeft u 2 mogelijkheden:

- Drukt u twee keer op het weergegeven camerabeeld, om tussen de weergavemodi (standaardweergave en grote weergave) te wisselen.
- Typt u op het symbool grote weergave of het symbool standaardweergave, om tussen de weergavemodi (standaardweergave en grote weergave) te wisselen.

Gebouwenautomatisering oproepen



Vanaf Access V 3.1.0 is de aankoppeling en het gebruik van een gebouwenautomatiseringsserver (JUNG Facility Pilot Server) via het Access videopaneel mogelijk. Let u er a.u.b. op, dat de gebouwenautomatiseringsserver (JUNG Facility Pilot Server) geen onderdeel van het Siedle Access systeem is.

De service en de verkoop van hardware en licenties geschiedt uitsluitend door de firma ALBRECHT JUNG GmbH & Co. KG.

Aanwijzingen:

Het symbool **gebouwenautomatisering** wordt op uw AVP alleen dan weergegeven, indien voor uw AVP de aankoppeling aan de gebouwenautomatiseringsserver (JUNG Facility Pilot Server) in de Access-server werd geconfigureerd.

- De functie gebouwenautomatisering oproepen dient voor de visualisatie van KNX stuur-/schakelfuncties (bijv. KNX-Dimm-Aktor) van de gebouwenautomatiseringsserver (JUNG Facility Pilot Server) op de AVP in het Access systeem.

- De integratie resp. weergave van het Bedienoppervlak geschiedt per ingesloten HTML frame. De functie-omvang en het verschijningsbeeld (Design) kunnen uitsluitend op de gebouwenautomatiseringsserver (JUNG Facility Pilot Server) worden geconfigureerd. Voor de ingebruikname en bediening gebruikt u a.u.b. de betreffende documentatie van de fabrikant.

Voorwaarde:

De gebouwenautomatiseringsserver (JUNG Facility Pilot Server) is gereed voor gebruik en de aankoppeling aan de gebouwenautomatiseringsserver (JUNG Facility Pilot Server) is in de Access server geconfigureerd.

Voortgangswijze:

- 1 Typt u in de navigatielijst op het symbool gebouwenautomatisering.
- 2 De startpagina van de gebouwenautomatisering wordt getoond.

Beeldweergave vastleggen



De gewenste beeldweergave voor afbeelding en video, kan in het menu instellingen voor alle deuroproepen/oproepen als standaard worden vastgelegd.

Voortgangswijze:

- 1 Typt u in de navigatielijst op het symbool instellingen.
- 2 Typt u op het symbool beeldweergave.
- 3 Typt u op standaardweergave of grote weergave, om de gewenste beeldweergave voor afbeelding en video definitief vast te leggen.
- 4 Typt u op OK, om uw keuze te bevestigen.
- 5 Alle deuroproepen/oproepen worden toekomstig met de gekozen beeldweergave getoond.

Onderhoudsaanwijzingen

Droge reiniging, agressieve reinigingsmiddelen en schuurmiddelen kunnen het oppervlak beschadigen! Reinigt u uw binnenapparaat alleen met zachte, licht bevochtigde doek. Let u er op, dat er geen vocht de behuizing binnendringt.

Display reinigen



Opdat u bij het reinigen van het paneel niet per ongeluk een functie uitvoert of instellingen verandert, kunt u de touch functie gedurende een korte tijdspanne (10 seconden) blokkeren.

Voortgangswijze:

- 1 Typt u in de navigatielijst op het symbool instellingen.
- 2 Typt u op het symbool Display reinigen.
- 3 Reinigt u de apparaatdisplay.
- 4 Wanneer de reiniging meer tijd in beslag neemt, typt u opnieuw op het symbool Display reinigen.

Terugzetten naar afleverings-toestand

Het terugzetten van het paneel in de afleveringstoestand betreft alleen de op het paneel te veranderen instellingen, zoals bijvoorbeeld het beltoonvolume of de display instellingen.

De programmering door de elektro-installeur gaat niet verloren.

Voortgangswijze:

- 1 Typt u in de navigatielijst op het symbool instellingen.
- 2 Typt u op het reset symbool.
- 3 Typt u op OK, om het apparaat in de afleveringstoestand terug te zetten.
- 4 Zodra de handeling is afgesloten, wordt het menu Instellingen > Taal getoond.
- 5 Kiest u a.u.b. uw taal uit, om het apparaat naar de gebruikstoestand om te zetten.

Algemene informatie

Verwijdering

Alle elektro- en electronica-apparaten dienen gescheiden van het algemene huisvuil op de daarvoor voorschreven wijze te worden verwijderd.

Juiste verwijdering en gescheiden inzameling van oude apparaten dienen ter voorkoming van potentiële milieu- en gezondheidschade. Zij zijn een vereiste voor de recycling van gebruikte elektro- en electronica-apparaten.

Wanneer dit symbool van een doorgestreepte afvalcontainer op een product is aangebracht, dan is dit product onderhevig aan de Europese richtlijn 2002/96/EC.

Aanwijzingen

Let bij de verwijdering van uw oude apparaten en accu's op de plaatselijk geldende afvalverwijderingsbepalingen, die u bij uw gemeente, uw vuilinzameldienst of de vakhandelaar, bij wie u het product heeft aangeschaft, kunt opvragen.



Index

| | | | | | |
|--|--------------|--|-----------|--------------------------------------|----|
| Alle invoeren wissen | 12, 14 | Instellingen | 9, 12, 15 | Terugzetten naar afleveringstoestand | 19 |
| Afbeelding opslaan | 16 | Juridische aanwijzing | 3 | Toepassing | 3 |
| Afbeelding wissen | 14 | Keuze van een contact via het beginscherm | 18 | Touchscreen – bediening | 7 |
| Alle gemiste oproepen op datum en tijd waarderen | 12 | Keuze van een contact via het menu contacten | 18 | Veiligheidsaanwijzingen | 3 |
| Alle schakelfuncties | 14 | Licentie informatie | 15 | Verwijdering | 20 |
| Apparaatinformatie | 15 | Licht schakelen | 14, 16 | Weergavemodus wisselen | 18 |
| Audio | 15 | Lijst met oproepen | 9, 12 | | |
| Bediening | 16 | Menu- en symbooloverzicht | 10 | | |
| Bedieningsaanwijzingen | 3 | Menu oproepen | 7 | | |
| Beeldgeheugen | 4, 9, 12, 14 | Menustructuur bedienoppervlak | 9 | | |
| Beeldweergave | 15, 19 | Microfoon uit | 16, 17 | | |
| Beltoon | 11, 13 | Navigatielijst | 12 | | |
| Bestemmingsovereenkomstig gebruik | 3 | Onderhoudsaanwijzingen | 19 | | |
| Camera's | 9, 12, 13 | Oproep aannemen | 6, 16, 17 | | |
| Contact oproepen | 9, 12, 18 | Oproep weigeren | 16, 17 | | |
| Deelnemerinformatie | 15 | Oproep/interne oproep | 17 | | |
| Design | 15 | Oproepdoorschakeling | 11, 13 | | |
| Deurautomatiek | 11, 13 | Pagina's wisselen – beginscherm | 8 | | |
| Deuropenertoets – Functie | 6 | Positie – menugeleiding / navigatielijst | 15 | | |
| Deuroproep | 16 | Prestatiekenmerken | 4 | | |
| Deurstation kiezen | 13, 18 | Productoverzicht | 5 | | |
| Display navigatie | 12 | Reset | 15 | | |
| Display reinigen | 15, 19 | Rusttoestand | 15 | | |
| Displaysymbolen – Statuswijziging | 11 | Schakelen – Drop-down menu | 9, 12, 14 | | |
| ECO modus | 9, 12, 15 | Service | 4 | | |
| Elektrische spanning | 3 | Spreektoets – Functies | 6 | | |
| Elektrostatische lading | 3 | Standaard weergave | 13–15 | | |
| Functie-omvang | 4 | Start – Drop-down menu | 9, 12, 13 | | |
| Functies oproepen | 7 | Statusweergaven | 11 | | |
| Gebouwenautomatisering oproepen | 18 | Symboolverklaring | 10 | | |
| Gemiste oproepen | 6, 11 | Systeem | 15 | | |
| Gesprek beëindigen | 6, 16, 17 | Taalselectie | 15 | | |
| Gespreksvolume | 6, 15 | Tegel verschuiven | 7 | | |
| Grote weergave | 13–17 | Terugbellen van gemiste oproepen | 18 | | |
| Helderheid | 15 | | | | |
| Ingebruikname vereisten | 3 | | | | |

SSS SIEDLE

S. Siedle & Söhne
Telefon- und Telegrafengeräte OHG

Postfach 1155
78113 Furtwangen
Bregstraße 1
78120 Furtwangen

Telefon +49 7723 63-0
Telefax +49 7723 63-300
www.siedle.de
info@siedle.de

© 2015/09.17
Printed in Germany
Best. Nr. 200049158-00 NL